

- เอกสารการแต่งตั้งคณะกรรมการมวลชนสัมพันธ์
- เอกสารการประชุมคณะกรรมการมวลชนสัมพันธ์

คำสั่ง

บริษัท สิรินิธิ จำกัด

ที่ 1/2566

เรื่อง แต่งตั้งคณะกรรมการมวชนสัมพันธ์ ประทานบัตรที่ 28830/16284

โครงการเหมืองแร่หินอุตสาหกรรมชนิดหินปูน (เพื่ออุตสาหกรรมก่อสร้างและเพื่อทำปูนขาว)

ตั้งอยู่ที่ ตำบลกลางดง อำเภอปากช่อง จังหวัดนครราชสีมา

ด้วย บริษัท สิรินิธิ จำกัด ผู้ถือประทานบัตรที่ 28830/16284 โครงการเหมืองแร่หินอุตสาหกรรมชนิดหินปูน (เพื่ออุตสาหกรรมก่อสร้างและเพื่อทำปูนขาว) ตั้งอยู่ที่ ตำบลกลางดง อำเภอปากช่อง จังหวัดนครราชสีมา มีความประสงค์จะจัดตั้งคณะกรรมการมวชนสัมพันธ์ เพื่อดำเนินการตามอำนาจหน้าที่ในเงื่อนไขมาตรการป้องกันและแก้ไขผลกระทบสิ่งแวดล้อม ของสำนักงานนโยบายและแผนทรัพยากรธรรมชาติและสิ่งแวดล้อมและเงื่อนไขการอนุญาตประทานบัตรของกรมอุตสาหกรรมพื้นฐานและการเหมืองแร่

ดังนั้น เพื่อให้เป็นไปตามเงื่อนไขการอนุญาตดังกล่าว และสอดคล้องกับนโยบายของบริษัทฯ ที่ต้องการส่งเสริมให้ภาคส่วนที่เกี่ยวข้องมีส่วนร่วมให้ความคิดเห็น และข้อเสนอแนะการประกอบกิจการเหมืองแร่ อีกทั้งเพื่อให้บริษัทฯ และชุมชนสามารถอยู่ร่วมกันได้อย่างยั่งยืน บริษัท สิรินิธิ จำกัด จึงได้แต่งตั้งคณะกรรมการมวชนสัมพันธ์ ประทานบัตรที่ 28830/16284 โครงการเหมืองแร่หินอุตสาหกรรมชนิดหินปูน (เพื่ออุตสาหกรรมก่อสร้างและเพื่อทำปูนขาว) ตั้งอยู่ที่ ตำบลกลางดง อำเภอปากช่อง จังหวัดนครราชสีมา โดยมีองค์ประกอบของคณะกรรมการ และอำนาจหน้าที่ ดังต่อไปนี้

องค์ประกอบคณะกรรมการ

คณะที่ปรึกษา

1. นายกเทศมนตรีเทศบาลสีมามงคล หรือผู้แทน
2. ผู้อำนวยการโรงเรียนบุญบันดาวิทยานุสรณ์ หรือผู้แทน
3. ผู้อำนวยการโรงพยาบาลส่งเสริมสุขภาพตำบลกลางดง หรือผู้แทน
4. ผู้อำนวยการโรงพยาบาลส่งเสริมสุขภาพตำบลหนองน้ำแดง หรือผู้แทน
5. หัวหน้าสำนักงานสาธารณสุขอำเภอปากช่อง หรือผู้แทน
6. พัฒนาการอำเภอปากช่อง หรือผู้แทน

คณะกรรมการ

- | | | |
|--------------------|---------------------|-----------|
| 1. [REDACTED] | กรรมการผู้จัดการ | ประธาน |
| 2. [REDACTED] | ผู้จัดการส่วนบริหาร | รองประธาน |
| 3. กำนันตำบลกลางดง | | กรรมการ |

4. ผู้ใหญ่บ้านหมู่ 1 บ้านปางอโศก	กรรมการ
5. ผู้ใหญ่บ้านหมู่ 2 บ้านบุญบันดาล	กรรมการ
6. ผู้ใหญ่บ้านหมู่ 14 บ้านชลประทาน	กรรมการ
7. ผู้ใหญ่บ้านหมู่ 2 บ้านวงศ์เกษร	กรรมการ
8. อสม.หมู่ 1 บ้านปางอโศก	กรรมการ
9. อสม.หมู่ 2 บ้านบุญบันดาล	กรรมการ
10. อสม.หมู่ 14 บ้านชลประทาน	กรรมการ
11. อสม.หมู่ 2 บ้านวงศ์เกษร	กรรมการ
12. ผู้อาวุโสในชุมชน หมู่ 1 บ้านปางอโศก	กรรมการ
13. ผู้อาวุโสในชุมชน หมู่ 2 บ้านบุญบันดาล	กรรมการ
14. XXXXXXXXXX ชุมชนสัมพันธ์ภายนอก เลขานุการ/กรรมการ	

ให้คณะกรรมการมีอำนาจหน้าที่ ดังต่อไปนี้

1. พิจารณาให้ความเห็นชอบแผนงานและงบประมาณที่เกี่ยวข้องกับกิจกรรม หรือโครงการเฝ้าระวังสุขภาพ กิจกรรมมวลชนสัมพันธ์ และโครงการพัฒนาหมู่บ้าน ครอบคลุมพื้นที่ หมู่ 1 บ้านปางอโศก, หมู่ 2 บ้านบุญบันดาล, หมู่ 14 บ้านชลประทาน ตำบลกลางดง และ หมู่ 2 บ้านวงศ์เกษร ตำบลหนองน้ำแดง
2. ตรวจสอบและให้ข้อคิดเห็นผลงานการดำเนินงานของกองทุนฟื้นฟูพื้นที่ กองทุนเฝ้าระวังสุขภาพ และกองทุนพัฒนาหมู่บ้านรอบพื้นที่เหมืองแร่ พร้อมทั้งให้ข้อคิดเห็น ก่อนนำเสนอผลการดำเนินงานให้หน่วยงานที่เกี่ยวข้องทราบ
3. ตรวจสอบและพิจารณาแก้ไขปัญหาที่ประชาชนร้องเรียนว่าได้รับผลกระทบจากการประกอบกิจการเหมืองชนิดแร่หินอุตสาหกรรมชนิดหินปูน (เพื่ออุตสาหกรรมก่อสร้างและเพื่อทำปูนขาว) ของ บริษัท สิรินิธิ จำกัด จังหวัดนครราชสีมา
4. พิจารณาให้ความเห็นชอบระเบียบคณะกรรมการมวลชนสัมพันธ์ เพื่อเป็นกรอบในการดำเนินการของคณะกรรมการ รวมทั้งการแต่งตั้งผู้มีอำนาจลงนามเบิกจ่ายงบประมาณกองทุนเฝ้าระวังสุขภาพ และกองทุนพัฒนาหมู่บ้านรอบพื้นที่เหมืองแร่
5. ดำเนินการอื่นๆ ตามที่ได้รับมอบหมาย

ทั้งนี้ ตั้งแต่บัดนี้เป็นต้นไป

สั่ง ณ วันที่ 1 มิถุนายน 2566

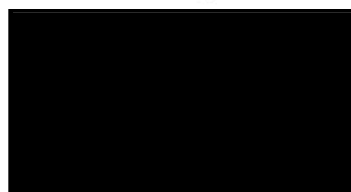

กรรมการผู้จัดการ บริษัท สิรินิธิ จำกัด

รายงานการประชุมคณะกรรมการมวชนสัมพันธ์

ครั้งที่ 1 ประจำปี 2568

ประธานบัตร 28830/16284

โครงการเหมืองแร่หินอุตสาหกรรมชนิดหินปูน (เพื่ออุตสาหกรรมก่อสร้างและเพื่อทำปูนขาว)

ของบริษัท สิรินิธิ จำกัด ตำบลกลางดง อำเภอปากช่อง จังหวัดนครราชสีมา

วันพฤหัสบดีที่ 31 กรกฎาคม พ.ศ. 2568 เวลา 10.00 น.-12.00 น.

ห้องประชุม บริษัท สิรินิธิ จำกัด

ผู้มาเข้าร่วมประชุม

1.		บริษัท สิรินิธิ จำกัด	ประธาน
2.	ร	บริษัท สิรินิธิ จำกัด	รองประธาน (ผู้แทน)
3.		กำนันตำบลกลางดง	กรรมการ (ผู้แทน)
4.		ผู้ใหญ่บ้าน หมู่ 1 ปางอโศก	กรรมการ
5.		อสม. หมู่ 1 ปางอโศก	กรรมการ
6.		ผู้ใหญ่บ้าน หมู่ 2 บุญบันดาล	กรรมการ (ผู้แทน)
7.		อสม. หมู่ 2 บุญบันดาล	กรรมการ
8.		ผู้ใหญ่บ้าน หมู่ 14 ชลประทาน	กรรมการ
9.		อสม. หมู่ 14 ชลประทาน	กรรมการ
10.		ผู้ใหญ่บ้าน หมู่ 2 วงศ์เกษตร	กรรมการ (ผู้แทน)
11.		อสม. หมู่ 2 วงศ์เกษตร	กรรมการ
12.		นายกเทศมนตรีเทศบาลสีมามงคล	ที่ปรึกษา
13.		ผอ. โรงเรียนบุญบันดาลวิทยานุสรณ์	ที่ปรึกษา
14.		ผอ.รพ.สต.กลางดง	ที่ปรึกษา
15.		ผอ.รพ.สต.หนองน้ำแดง	ที่ปรึกษา
16.		สาธารณสุขอำเภอปากช่อง	ที่ปรึกษา (ผู้แทน)
17.		พัฒนาการอำเภอปากช่อง	ที่ปรึกษา (ผู้แทน)
18.		บริษัท สิรินิธิ จำกัด	เลขานุการ/กรรมการ
19.		บริษัท สิรินิธิ จำกัด	กรรมการ

ผู้ไม่มาเข้าร่วมประชุม

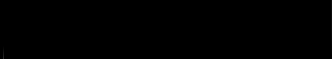
- | | | | |
|----|---|------------------|---------|
| 1. |  | ผู้อาวุโสในชุมชน | กรรมการ |
| 2. |  | ผู้อาวุโสในชุมชน | กรรมการ |

เริ่มประชุม เวลา 10.00 น.

ประธานกล่าวต้อนรับคณะกรรมการทุกท่าน และกล่าวเปิดประชุม ตามระเบียบวาระ ดังนี้

ระเบียบวาระที่ 1 เรื่อง ประธานแจ้งให้ที่ประชุมทราบ

ประธานฯ : แจ้งต่อคณะกรรมการทุกท่านว่าเป็นการประชุมในครั้งที่ 1 ปี 2568 ปีนี้จัดประชุมล่าช้ากว่าทุกครั้งที่ผ่านมา แต่ทั้งนี้ช่วงก่อนการจัดการประชุมมีแต่ละหน่วยงานนำเสนอโครงการเข้ามาและดำเนินการไปแล้ว โดยขอแจ้งรายละเอียดให้ทราบในการประชุมครั้งนี้

ระเบียบวาระที่ 2 เรื่อง รับรองรายงานการประชุมครั้งที่แล้ว (ครั้งที่ 2 ประจำปี 2567)

ประธานฯ : รับรองรายงานการประชุม ครั้งที่ 2 ประจำปี 2567 วันที่ 25 ธันวาคม 2567 ตามวาระ ดังนี้

- | | |
|------------------|--|
| ระเบียบวาระที่ 1 | เรื่อง ประธานแจ้งให้ที่ประชุมทราบ |
| ระเบียบวาระที่ 2 | เรื่อง รับรองรายงานการประชุมครั้งที่แล้ว (ครั้งที่ 1 ประจำปี 2567) |
| ระเบียบวาระที่ 3 | เรื่อง การติดตามผลการดำเนินงาน <ul style="list-style-type: none"> 3.1 กองทุนเฝ้าระวังสุขภาพ 3.2 กองทุนพัฒนาหมู่บ้านรอบพื้นที่เหมืองแร่ |
| ระเบียบวาระที่ 4 | เรื่อง สถานภาพทางการเงินของกองทุนฯ <ul style="list-style-type: none"> 4.1 กองทุนเฝ้าระวังสุขภาพ 4.2 กองทุนพัฒนาหมู่บ้านรอบพื้นที่เหมืองแร่ |
| ระเบียบวาระที่ 5 | เรื่อง พิจารณานุมัติงบประมาณ <ul style="list-style-type: none"> 5.1 กองทุนเฝ้าระวังสุขภาพ 5.2 กองทุนพัฒนาหมู่บ้านรอบพื้นที่เหมืองแร่ |
| ระเบียบวาระที่ 6 | เรื่อง การฟื้นฟูพื้นที่จากการทำเหมืองแร่ และรายงานผลการปฏิบัติตาม EIA |
| ระเบียบวาระที่ 7 | เรื่อง อื่นๆ |

มติที่ประชุม - รับรองรายงานการประชุม

ระเบียบวาระที่ 3 เรื่อง สถานภาพทางการเงินของกองทุนฯ

ประธานฯ : แจ้งให้ [REDACTED] เลขานุการ ชี้แจงการใช้เงินงบประมาณ ทั้ง 2 กองทุน ซึ่งมีรายละเอียดดังต่อไปนี้

3.1 กองทุนเฝ้าระวังสุขภาพ

กองทุนเฝ้าระวังสุขภาพ งบประมาณจำนวน 517,022.50 บาท และมียอดคงเหลือยกมาจากรปี 2566 จำนวนเงิน 137,056.60 บาท ตามรายละเอียดการใช้เงินกองทุนดังนี้

รายละเอียด	รายรับ	งบประมาณ	ค่าใช้จ่ายจริง	ยอดยกไปปี 2568
ยอดยกมา ปี 2566	137,056.60			
งบประมาณ กองทุนเฝ้าระวังสุขภาพ	517,022.50			
ค่าใช้จ่ายเงินกองทุน				
1. โครงการตรวจสุขภาพชุมชน X-Ray มหกรรมสุขภาพ 3-1 ต.กลางดง. ต.หนองน้ำแดง		80,000.00	68,986.00	11,014.00
มติที่ประชุมครั้งที่ 2/2567 อนุมัติโอนเงินงบประมาณไปรวมไว้ในส่วนบริษัทฯ		(11,014.00)		(11,014.00)
2. โครงการประกันอุบัติเหตุ นักเรียน ร.ร. บุญบันดาลวิทยานุสรณ์ และ ร.ร.เบทาโกรวิทยา		80,000.00	80,000.00	-
3. โครงการประกันอุบัติเหตุ ตำรวจ สภ.กลางดง		35,000.00	31,000.00	4,000.00
4. โครงการ รพ.สต.กลางดง		40,064.60	40,000.00	64.60
5. โครงการ รพ.สต.หนองน้ำแดง		20,000.00	-	20,000.00
6. โครงการ อสม.หมู่ 1 ปางอโศก		30,000.00	30,000.00	-
7. โครงการ อสม.หมู่ 2 บุญบันดาล		10,000.00	-	10,000.00
8. โครงการ อสม.หมู่ 14 ชลประทาน		36,150.00	-	36,150.00
9. โครงการ อสม.หมู่ 2 วงศ์เกษร		22,130.00	-	22,130.00
10. โครงการกองทุนหลักประกันสุขภาพ ทต.สีมามงคล		21,000.00	-	21,000.00
11.งบบริษัทฯ บริหารจัดการ		290,748.50	288,612.05	2,136.45
รวมทั้งสิ้น	654,079.10	654,079.10	538,598.05	115,481.05

เลขานุการ : ได้ชี้แจงว่ายอดค่าใช้จ่าย และยอดเงินคงเหลือของแต่ละหน่วยงานของกองทุนเฝ้าระวังสุขภาพ เป็นยอดคงเหลือ ณ วันที่ 31 ธันวาคม 2567

3.2 กองทุนพัฒนาหมู่บ้านรอบพื้นที่เหมืองแร่

กองทุนพัฒนาหมู่บ้านรอบพื้นที่เหมืองแร่ งบประมาณจำนวน 1,034,045.00 บาท และมียอดคงเหลือยกมาจากปี 2566 จำนวนเงิน 275,183.95 บาท ตามรายละเอียดการใช้จ่ายเงินของกองทุนดังนี้

รายละเอียด	รายรับ	งบประมาณ	ค่าใช้จ่ายจริง	ยอดยกไปปี 2568
ยอดยกมา ปี 2566	275,183.95			
งบประมาณ กองทุนพัฒนาหมู่บ้านรอบพื้นที่เหมืองแร่	1,034,045.00			
ค่าใช้จ่ายเงินกองทุน				
1.โครงการ หมู่ 1 บ้านปางอโศก		80,000.00	80,000.00	-
2.โครงการ หมู่ 2 บ้านบุญบันดาล		161,242.00	-	161,242.00
3.โครงการ หมู่ 14 บ้านชลประทาน		185,595.00	33,552.00	152,043.00
4.โครงการ หมู่ 2 บ้านวงศ์เกษตร ต.หนองน้ำแดง		40,000.00	-	40,000.00
5.โครงการ โรงเรียนบุญบันดาลวิทยานุสรณ์		100,000.00	100,000.00	-
6.โครงการ โรงเรียนเบทาโกรวิทยา		60,000.00	52,300.00	7,700.00
7.โครงการ วัดปางอโศก		10,000.00	10,000.00	-
8.โครงการ วัดถ้ำสี่ปีญะ		10,000.00	10,000.00	-
9.โครงการ วัดวงศ์เกษตร		10,000.00	10,000.00	-
10.โครงการเทศบาลตำบลสีมามงคล		195,031.60	192,912.00	2,119.60
11.โครงการ สภ.กลางดง		-	-	-
12.โครงการ ศูนย์วิจัยข้าวโพด และข้าวฟ่างแห่งชาติ		20,000.00	20,000.00	-
13.ส่วนของบริษัทฯ บริหารจัดการ		437,360.35	427,650.45	9,709.90
รวมทั้งสิ้น	1,309,228.95	1,309,228.95	936,414.45	372,814.50

เลขานุการ : ได้ชี้แจงว่ายอดค่าใช้จ่าย และยอดเงินคงเหลือของแต่ละหน่วยงานของกองทุนพัฒนาหมู่บ้านรอบพื้นที่เหมืองแร่ เป็นยอดคงเหลือ ณ วันที่ 31 ธันวาคม 2567

มติที่ประชุม - มีมติรับทราบ

ระเบียบวาระที่ 4 เรื่อง พิจารณาอนุมัติงบประมาณ

ประธานฯ : ให้เลขานุการ แจ้งยอดเงินจัดสรรเข้ากองทุน ทั้ง 2 กองทุนประจำปี 2568 ดังนี้

4.1 กองทุนเฝ้าระวังสุขภาพ

งบประมาณปี 2568 กองทุนเฝ้าระวังสุขภาพ จำนวนเงิน 594,552.50 บาท (สัดส่วนที่นำเงินเข้ากองทุน 0.5 บาท/ตันการผลิต) ยอดยกมา ปี 2567 เท่ากับ 115,481.05 บาท รวมเป็นเงิน 710,033.55 บาท ตามรายละเอียดในตารางดังนี้

ลำดับ	หน่วยงาน/การดำเนินการ	งบประมาณปี 67 ยกมา	งบประมาณปี 68	รวมงบประมาณทั้งสิ้น
1	โครงการตรวจสอบสุขภาพชุมชน X-ray	-	100,000.00	100,000.00
2	โครงการประกันภัย นักเรียน	-	100,000.00	100,000.00
	- นักเรียน ร.ร.บุญบันดาวิทยาลัย			
	- นักเรียน ร.ร. เบทาโกรวิทยา			
3	โครงการประกันภัย ตำรวจ สภ.กลางดง	-	35,000.00	35,000.00
4	โครงการแจกถุงยังชีพสำหรับผู้ป่วย,ผู้ยากไร้	-	40,000.00	40,000.00
5	รพ.สต.กลางดง	64.60	40,000.00	40,064.60
6	รพ.สต.หนองน้ำแดง	20,000.00	20,000.00	40,000.00
7	อสม.หมู่ 1 ปางอโศก	-	10,000.00	10,000.00
8	อสม.หมู่ 2 บุญบันดา	10,000.00	10,000.00	20,000.00
9	อสม.หมู่ 14 ชลประทาน	36,150.00	10,000.00	46,150.00
10	อสม.หมู่ 2 บ้านวงศ์เกษร ด.หนองน้ำแดง	22,130.00	10,000.00	32,130.00
11	กองทุนหลักประกันสุขภาพ ทต.สีมามงคล	21,000.00	20,000.00	41,000.00
12	บริษัทฯ บริหารจัดการ	6,136.45	199,552.50	205,688.95
รวมทั้งสิ้น		115,481.05	594,552.50	710,033.55

เลขานุการ : ได้ชี้แจงเพิ่มเติมว่าโครงการตรวจสอบสุขภาพชุมชน X-ray, โครงการประกันภัยนักเรียนในปี 2568 ได้จัดสรรงบประมาณเพิ่มขึ้นจากเดิมงบประมาณ 80,000 บาท จัดสรรเพิ่มเป็น 100,000 บาท และได้เพิ่มโครงการแจกถุงยังชีพสำหรับผู้ป่วย,ผู้ยากไร้ขึ้นอีกหนึ่งโครงการ

จากตารางพิจารณาอนุมัติงบประมาณ 4.1 กองทุนเฝ้าระวังสุขภาพ มีหน่วยงานเสนอโครงการเข้ามา และอนุมัติเบิกงบประมาณแล้วบางส่วน ตามรายละเอียด ดังนี้

ระเบียบวาระที่ 4 เรื่อง พิจารณาอนุมัติงบประมาณ (ต่อ)

งบประมาณที่ดำเนินการแล้ว ของกองทุนเฝ้าระวังสุขภาพ

ปี 2568 กองทุนเฝ้าระวังสุขภาพ งบประมาณ 594,552.50 บาท ยอดยกมา ปี 2567 เท่ากับ 115,481.05 บาท รวมเป็นเงิน 710,033.55 บาท

ลำดับ	หน่วยงาน/การดำเนินการ	รวม งบประมาณ	รายละเอียด ที่ขออนุมัติและใช้แล้วในปี 2568	ใช้ไป	รวม	คงเหลือ
1	โครงการตรวจสุขภาพชุมชน X-ray	100,000.00		-	-	100,000.00
2	โครงการประกันภัย นักเรียน	100,000.00			100,000.00	
	-นักเรียน ร.ร.บุญญาคาลวิทยานุสรณ์		1.สนับสนุนงบประมาณประกันอุบัติเหตุแก่นักเรียน จำนวน 237 คน	54,510.00		
	-นักเรียน ร.ร.เบทาโกรวิทยา		2.สนับสนุนงบประมาณประกันอุบัติเหตุแก่นักเรียน จำนวน 201 คน (ยอด 48,240.- ส่วนที่เหลือเบิกงบบริหารจัดการ 2,750.-)	45,490.00		
3	โครงการประกันอุบัติเหตุ สก. กลางดง	35,000.00			-	35,000.00
4	โครงการแจกถุงยังชีพสำหรับผู้ป่วย,ผู้ยากไร้	40,000.00	1.จัดทำถุงยังชีพเพื่อช่วยเหลือผู้ป่วย ผู้ยากไร้ ม.1, ม.2, ม.14 ต.กลางดง และ ม.2 วงศ์เกษร ครั้งที่1	5,811.00	17,344.00	22,656.00
			2.จัดทำถุงยังชีพเพื่อช่วยเหลือผู้ป่วย ผู้ยากไร้ ม.1, ม.2, ม.14 ต.กลางดง และ ม.2 วงศ์เกษร ครั้งที่2	5,815.00		
			3.จัดทำถุงยังชีพเพื่อช่วยเหลือผู้ป่วย ผู้ยากไร้ ม.1, ม.2, ม.14 ต.กลางดง และ ม.2 วงศ์เกษร ครั้งที่3	5,718.00		
5	รพ.สต.กลางดง	40,064.60	1.สนับสนุนงบประมาณซื้อเครื่องปรับอากาศเพื่อใช้ในห้องฉุกเฉิน	10,000.00	40,000.00	64.60
			2.สนับสนุนงบประมาจัดซื้อเครื่องคอมพิวเตอร์แม่ข่ายสำหรับหน่วยบริการปฐมภูมิทดแทนเครื่องเก่าที่ชำรุด	30,000.00		
6	รพ.สต.หนองน้ำแดง	40,000.00			-	40,000.00
7	อสม.หมู่ 1 ปางโคก	10,000.00			-	10,000.00
8	อสม.หมู่ 2 บุญบันดาล	20,000.00			-	20,000.00
9	อสม.หมู่ 14 ชลประทาน	46,150.00			-	46,150.00
10	อสม.หมู่ 2 วงศ์เกษร	32,130.00			-	32,130.00
11	กองทุนหลักประกันสุขภาพเทศบาลตำบลสีมามงคล	41,000.00	1.สนับสนุนงบประมาณจัดซื้อกล้องโทรทัศน์วงจรปิดCCTVติดตั้งทางเข้าหมู่บ้านบุญบันดาล	40,000.00	40,000.00	1,000.00
			(ยอดเบิก140,000.-อีก 40,000 เบิกงบเฝ้าระวังฯ)			

ลำดับ	หน่วยงาน/การดำเนินการ	รวม งบประมาณ	รายละเอียด ที่ขออนุมัติและใช้แล้วในปี 2568	ใช้ไป	รวม	คงเหลือ
12	บริษัท บริหารจัดการ	205,688.95	1.สนับสนุนโครงการบรรพชาสามเณรภาคฤดูร้อนวัดวงศกนทร	3,000.00	24,232.56	181,456.39
			2.ค่าส่งรายงานผลการดำเนินงาน ปี 67 ของทั้ง กองทุนฯ ให้หน่วยงานราชการ	320.00		
			3.สนับสนุนโครงการบรรพชาสามเณรภาคฤดูร้อนวัดป่าองโศก	3,000.00		
			4.สนับสนุนงบประมาณค่าอาหารและน้ำดื่มจุดบริการประชาชนเทศกาลสงกรานต์ ปี68 ดำรงทางหลวงปากช่อง 1	3,000.00		
			5.สนับสนุนงบประมาณค่าอาหารและน้ำดื่มจุดบริการประชาชนเทศกาลสงกรานต์ ปี68 สก.กลางดง	2,000.00		
			6.สนับสนุนหิน 3/4จำนวน 11.54 คัน,หินคลุกก็ 45.43 คันให้ สก.กลางดง เพื่อปรับพื้นที่บริเวณอาคารหลังเก่าที่ทำการรื้อถอน	10,162.55		
			7.สนับสนุนประกันอุบัติเหตุผู้ขับขี่ รร.บุญบุญดาลฯ ยอดเพิ่มเติม (ยอด 48,240.-ส่วนที่เหลือเบิกงบบริหารจัดการ 2,750.-)	2,750.00		
รวมทั้งสิ้น		710,033.55		221,576.56	221,576.56	488,456.99

เลขานุการ : ได้ชี้แจงว่ายอดค่าใช้จ่าย ยอดเงินคงเหลืองบประมาณที่ดำเนินการแล้วบางส่วนแต่ละหน่วยงาน ของกองทุนเฝ้าระวังสุขภาพ เป็นยอดคงเหลือ ณ วันที่ 31 กรกฎาคม พ.ศ. 2568

ประธานฯ : ได้กล่าวสอบถามคณะกรรมการ ว่ามีโครงการที่จะนำเสนอให้ที่ประชุมรับทราบในระเบียบวาระที่ 4 เพิ่มเติมหรือไม่

ผอ.รพ.สต.หนองน้ำแดง ที่ปรึกษา : ได้เสนอโครงการจัดซื้อเครื่องตรวจคลื่นหัวใจ ราคา 52,527 บาท แต่เนื่องจากงบประมาณของ รพ.สต.หนองน้ำแดงมีงบประมาณ 40,000 บาท งบประมาณไม่เพียงพอที่จะจัดซื้อจึงขออนุมัติท่านประธานและคณะกรรมการพิจารณาอนุมัติงบประมาณเพิ่มจำนวน 12,527 บาท ในส่วนของเอกสาร โครงการจะนำเสนอให้ภายหลัง

ประธานฯ : ขอรับโครงการจัดซื้อเครื่องตรวจคลื่นหัวใจ ไว้พิจารณาปรึกษากับผู้ที่ดูแลงบประมาณของกองทุนร่วมกันก่อน เนื่องจากโครงการที่เสนอมามียอดงบประมาณเกินจากที่จัดสรรไว้ ถ้าโครงการที่เสนอเข้ามางบประมาณอยู่ในยอดที่จัดสรรให้ก็สามารถอนุมัติได้ในที่ประชุม

มติที่ประชุม - มีมติให้ความเห็นชอบ ให้อำนาจประธานฯ อนุมัติโครงการตามงบประมาณ

ระเบียบวาระที่ 4 เรื่อง พิจารณาอนุมัติงบประมาณ (ต่อ)

4.2 กองทุนพัฒนาหมู่บ้านรอบพื้นที่เหมืองแร่

งบประมาณปี 2568 กองทุนพัฒนาหมู่บ้านรอบพื้นที่เหมืองแร่ จำนวนเงิน 1,189,105.00 บาท (สัดส่วนที่นำเงินเข้ากองทุน 1 บาท/ตันการผลิต) ยอดยกมาปี 2567 เท่ากับ 372,814.50 บาท รวมเป็นเงิน 1,561,919.50 บาท ตามรายละเอียดในตารางดังนี้

ลำดับ	หน่วยงาน/การดำเนินการ	งบประมาณปี 67 ยกมา	งบประมาณปี 68	รวมงบประมาณทั้งสิ้น
1	หมู่บ้านปางอโศก ม. 1	-	80,000.00	80,000.00
2	หมู่บ้านบุญบันดาล ม. 2	161,242.00	80,000.00	241,242.00
3	หมู่บ้านชลประทาน ม.14	152,043.00	80,000.00	232,043.00
4	หมู่บ้านวงศ์เกษตร ม.2	40,000.00	40,000.00	80,000.00
5	โรงเรียนบุญบันดาลวิทยานุสรณ์	-	150,000.00	150,000.00
6	โรงเรียนเบทาโกร	-	60,000.00	60,000.00
7	วัดปางอโศก	-	10,000.00	10,000.00
8	วัดถ้ำสีปี่ญะ	-	10,000.00	10,000.00
9	วัดวงศ์เกษตร	-	10,000.00	10,000.00
10	เทศบาลตำบลสีมามงคล	2,119.60	120,000.00	122,119.60
11	สภ.กลางดง	-	10,000.00	10,000.00
12	ศูนย์วิจัยข้าวโพดและข้าวฟ่างแห่งชาติ	-	40,000.00	40,000.00
13	กิจกรรมวันเด็กแห่งชาติ	-	10,000.00	10,000.00
14	บริษัทฯ บริหารจัดการ	17,409.90	489,105.00	506,514.90
รวมทั้งสิ้น		372,814.50	1,189,105.00	1,561,919.50

เลขานุการ :ชี้แจงเพิ่มเติมว่างบประมาณในส่วนของโรงเรียนบุญบันดาลวิทยานุสรณ์ได้จัดสรรเพิ่มขึ้นจากเดิมงบประมาณ 100,000 บาท จัดสรรเพิ่มเป็น 150,000 บาท และงบประมาณของศูนย์วิจัยข้าวโพดข้าวฟ่างแห่งชาติจัดสรรเพิ่มขึ้นจากเดิมงบประมาณ 20,000 บาท จัดสรรเพิ่มเป็น 40,000 บาท และได้เพิ่มกิจกรรมวันเด็กแห่งชาติขึ้นมาอีกหนึ่งกิจกรรม

จากตารางพิจารณาอนุมัติงบประมาณ 4.2 กองทุนพัฒนาหมู่บ้านรอบพื้นที่เหมืองแร่ มีหน่วยงานเสนอโครงการเข้ามา และอนุมัติเบิกงบประมาณแล้วบางส่วน ตามรายละเอียดดังนี้

ระเบียบวาระที่ 4 เรื่อง พิจารณานุมัติงบประมาณ (ต่อ)

งบประมาณที่ดำเนินการแล้ว ของกองทุนพัฒนาหมู่บ้านรอบพื้นที่เหมืองแร่

ปี 2568 กองทุนพัฒนาหมู่บ้านรอบพื้นที่เหมืองแร่ 1,189,105.00 บาท ยอดยกมาปี 2567 เท่ากับ 372,814.50. บาท รวมเป็นเงิน 1,561,919.50 บาท

ลำดับ	หน่วยงาน/การดำเนินการ	รวมงบประมาณ	รายละเอียด ที่ขออนุมัติและใช้แล้วในปี 2568	ใช้จ่าย	รวม	คงเหลือ
1	หมู่บ้านปางอโศก ม. 1	80,000.00				80,000.00
2	หมู่บ้านบุญบันดาล ม. 2	241,242.00	1.สนับสนุนงบประมาณติดตั้งกล้องวงจรปิดจำนวน 6 ตัว พร้อมใช้งาน	79,000.00	79,000.00	162,242.00
3	หมู่บ้านชลประทาน ม.14	232,043.00				232,043.00
4	หมู่บ้านวงศ์เกษม ม.2	80,000.00				80,000.00
5	โรงเรียนบุญบันดาลวิทยานุสรณ์	150,000.00	1.สนับสนุนทุนการศึกษานักเรียนจำนวน 201 ทุน	106,500.00	106,500.00	43,500.00
6	โรงเรียนเทพาโกร	60,000.00	1.สนับสนุนทุนการศึกษานักเรียนจำนวน 237 ทุน	50,700.00	52,598.95	7,401.05
			2.สนับสนุนหิน 3/8 จำนวน 8.15 ตัน ปรับพื้นที่บริเวณสนามเด็กเล่น เพื่อความปลอดภัยของนักเรียน	1,898.95		
7	วัดปางอโศก	10,000.00				10,000.00
8	วัดถ้ำสีป้อ	10,000.00				10,000.00
9	วัดวงศ์เกษม	10,000.00				10,000.00
10	เทศบาลตำบลสีมามงคล	122,119.60	1.สนับสนุนงบประมาณจัดซื้อกล้องโทรทัศน์วงจรปิด CCTV ติดตั้งทางเข้าหมู่บ้านบุญบันดาล (ยอดเบิก 140,000.- อีก 40,000 เบิกงบเผื่อไว้)	100,000.00	100,000.00	22,119.60
11	สภ.กลางดง	10,000.00	1.สนับสนุนหิน 3/8 จำนวน 23.90 ตัน เพื่อปรับพื้นที่โดยรอบอาคารที่ทำการ	5,568.70	5,568.70	4,431.30
12	ศูนย์วิจัยข้าวโพดและข้าวฟ่าง	40,000.00				40,000.00
13	กิจกรรมวันเด็กแห่งชาติ	10,000.00	1.สนับสนุนงบประมาณกิจกรรมวันเด็กแห่งชาติ ปี 68 ให้ รร.มารดาครูธิรักษ์	2,000.00	6,800.00	3,200.00
			2.สนับสนุนงบประมาณกิจกรรมวันเด็กแห่งชาติ ปี 68 ให้ รร.บุญบันดาลฯ	2,000.00		
			3.สนับสนุนจักรยาน 24 นิ้ว จำนวน 2 คัน มอบให้เทศบาลตำบลกลางดง ของรางวัลกิจกรรมวันเด็กแห่งชาติ ปี 68	2,800.00		
14	บริษัทฯ บริหารจัดการ	506,514.90	1.สนับสนุนเงินบริจาคงานวันรณรงค์สู่กาชาดงานฉลองวันแห่งชัยชนะท้าวสุรนารี ปี 68 อ.ปากช่อง	10,000.00	104,034.70	402,480.20
			2.ถวายชุดอุปเหียนไฟฟ้าวัดวงศ์เกษม, วัดเทพพิทักษ์, วัดชีราลงกรณฯ	19,464.00		
			3.สนับสนุนหินคลุกจำนวน 29.41 ตัน ให้สถานีเพาะชำกล้าไม้มวกเหล็ก	3,088.05		

ลำดับ	หน่วยงาน/การดำเนินการ	รวมงบประมาณ	รายละเอียด ที่ขออนุมัติและใช้แล้วในปี 2568	ใช้ไป	รวม	คงเหลือ
			4.สนับสนุนเงินบริจาคกิจกรรมงานน้อยหน้าและของคิมเมืองปากช่อง ปี 2568	10,000.00		
			5.ร่วมทำกองทุนเพื่อช่วยเหลือหลวงปู่โสริศญาโน วัดป่าอโศก	5,000.00		
			6.สนับสนุนหินคลุกถมจำนวน 70 คันรถบรรทุก 6 ล้อให้ศูนย์วิจัยข้าวโพดข้าวฟ่าง เพื่อปรับปรุงพื้นที่บริเวณโคยรอบร้านฯ	52,282.65		
			7.สนับสนุนหินคลุกถม จำนวน 40 คัน ให้อุทยานแห่งชาติเขาใหญ่ เพื่อปรับปรุงเส้นทางคมนาคม ในอุทยาน	4,200.00		
รวมทั้งสิ้น		1,561,919.50		454,502.35	454,502.35	1,107,417.15

เลขานุการ : ได้ชี้แจงว่ายอดค่าใช้จ่าย ยอดเงินคงเหลือ งบประมาณที่ดำเนินการแล้วบางส่วนแต่ละหน่วยงาน ของกองทุนพัฒนาหมู่บ้านรอบพื้นที่เหมืองแร่
เป็นยอดคงเหลือ ณ วันที่ 31 กรกฎาคม พ.ศ. 2568

มติที่ประชุม - มีมติให้ความเห็นชอบ ให้อำนาจประธานฯ อนุมัติโครงการตามงบประมาณ

ระเบียบวาระที่ 5 เรื่อง พิจารณาแต่งตั้งผู้มีอำนาจในการเบิกจ่ายเงินจากบัญชี

5.1 กองทุนเฝ้าระวังสุขภาพ

ประธานฯ : แจ้งให้ที่ประชุมรับทราบว่าตั้งแต่การประชุมครั้งที่ 1 ประจำปี 2560 ที่ได้มีการจัดตั้งกองทุนฯ มีการแต่งตั้งคณะกรรมการมวชนสัมพันธ์ และเปิดบัญชีธนาคารกรุงไทย เพื่อฝากเงินเข้าบัญชีสำหรับการเบิกจ่ายการใช้เงินงบประมาณของกองทุนฯ ซึ่งกองทุนเฝ้าระวังสุขภาพ จากการประชุมครั้งที่ 1/2560 ได้มีมติเห็นชอบแต่งตั้งกรรมการ 3 ท่าน โดยกรรมการ 2 ใน 3 ท่าน เป็นผู้มีอำนาจเบิกจ่ายเงิน ได้แก่

1. [REDACTED] ประธานคณะกรรมการ
2. [REDACTED] รองประธานคณะกรรมการ
3. [REDACTED] ผอ.รพ.สต.กลางดง

ซึ่ง [REDACTED] ได้ย้ายไปดำรงตำแหน่งที่โรงพยาบาลส่งเสริมสุขภาพตำบลอื่นแล้ว โดยปัจจุบันทางกองทุนฯ ยังไม่ได้ดำเนินการเปลี่ยนชื่อผู้มีอำนาจเบิกจ่ายเงิน ดังนั้นจึงขอเสนอ [REDACTED] ผอ.รพ.สต.กลางดง เป็นผู้มีอำนาจเบิกจ่ายเงินแทน [REDACTED] จึงขอมติที่ประชุมพิจารณาอนุมัติให้ [REDACTED] ผอ.รพ.สต.กลางดง เป็นผู้มีอำนาจเบิกจ่ายเงิน

มติที่ประชุม - มีมติอนุมัติ

5.2 กองทุนพัฒนาหมู่บ้านรอบพื้นที่เหมืองแร่

ประธานฯ : แจ้งให้ที่ประชุมรับทราบว่าในส่วนของกองทุนพัฒนาหมู่บ้านรอบพื้นที่เหมืองแร่ ได้เปิดบัญชีธนาคารกรุงไทยอีกหนึ่งบัญชีเช่นกัน เพื่อฝากเงินเข้าบัญชีสำหรับการเบิกจ่ายการใช้เงินงบประมาณของกองทุนฯ ซึ่งกองทุนพัฒนาหมู่บ้านรอบพื้นที่เหมืองแร่ จากการประชุมครั้งที่ 1 /2560 ได้มีมติเห็นชอบแต่งตั้งกรรมการ 3 ท่าน โดยกรรมการ 2 ใน 3 ท่าน เป็นผู้มีอำนาจเบิกจ่ายเงิน ได้แก่

1. [REDACTED] ประธานคณะกรรมการ
2. [REDACTED] รองประธานคณะกรรมการ
3. [REDACTED] กำนันตำบลกลางดง (ตำแหน่งจากการแต่งตั้งในการประชุมครั้งที่ 1/2560)

ซึ่งในปัจจุบัน [REDACTED] มีความประสงค์ขอให้ดำเนินการเปลี่ยนชื่อผู้มีอำนาจเบิกจ่ายเงิน และขอเสนอ [REDACTED] ผู้ใหญ่บ้าน หมู่ 14 ชลประทาน เป็นผู้มีอำนาจเบิกจ่ายเงินแทน จึงขอมติที่ประชุมพิจารณาอนุมัติให้ [REDACTED] เป็นผู้มีอำนาจเบิกจ่ายเงิน

มติที่ประชุม - มีมติอนุมัติ

ระเบียบวาระที่ 6 เรื่อง การฟื้นฟูพื้นที่จากการทำเหมืองแร่

ประธานฯ : แนะนำวิศวกรเหมืองแร่คนใหม่ [REDACTED] ตำแหน่งวิศวกรเหมืองแร่ของบริษัท สิรินิธิ จำกัด ซึ่งมาแทน [REDACTED] ซึ่งลาออกแล้ว เป็นผู้นำเสนอเรื่องการฟื้นฟูพื้นที่จากการทำเหมืองแร่

[REDACTED] : รายงานว่า บริษัท สิรินิธิ จำกัด ทำเหมืองแร่ชนิดหินปูน เพื่ออุตสาหกรรมก่อสร้างและอุตสาหกรรมปูนขาว ในส่วนของพื้นที่ประทานบัตรในการอนุญาตการทำเหมือง มีเนื้อที่จำนวน 299 ไร่ 2 งาน 26 ตารางวา มีอายุประทานบัตร 25 ปี เริ่มทำเหมืองในปี 2560 และสามารถทำเหมืองได้ถึงปี 2585 บริษัทฯ มีการทำเหมืองแบบขั้นบันได และทำเหมืองควบคู่ไปกับการฟื้นฟูพื้นที่บริเวณที่ทำเหมืองไปแล้ว

งานฟื้นฟูมีการปลูกต้นไม้ทุกๆ ปี โดยการฟื้นฟูพื้นที่ ที่ผ่านการทำเหมืองมาแล้ว จะฟื้นฟูทางทิศเหนือและทางทิศใต้ ตั้งแต่แปลงเก่าจนถึงแปลงปัจจุบันได้ปลูกต้นไม้ไปแล้วประมาณ 25 ไร่ แปลงปัจจุบันฟื้นฟูจำนวน 6 ไร่ แบ่งเป็นทางทิศเหนือจำนวน 2 ไร่ และทางทิศใต้จำนวน 4 ไร่ จะเน้นปลูกต้นไม้ตามมาตรการของ EIA โดยยกตัวอย่างโครงการที่ปลูกไปแล้ว โครงการได้ริเริ่มปรับภูมิทัศน์จัดสวนบนเหมือง ทำการปลูกต้นราชพฤกษ์, ต้นไทรเกาหลี, ต้นมะม่วงหาวมะนาวโห่, ต้นมะค่า, ต้นทองอุไร, ต้นจันทน์ และบริเวณพื้นที่ทางเดินใช้หินคลุกประดับมาปรับแต่งพื้นที่ และเรียงหินก้อนใหญ่ตกแต่งสวน ที่ผ่านมามีได้รับโอกาสจากหน่วยงานราชการเข้ามาเยี่ยมชม อาทิ เช่น อธิบดีกรมเหมืองแร่, กรมอุตสาหกรรม จ.นครราชสีมา, กรมอุตสาหกรรม จ.เชียงราย และหน่วยงานจากเทศบาลฯ งานฟื้นฟูในปี 2561 มีการปลูกต้นไม้จำนวน 103 ต้น เป็นแนวกันฝุ่นฟุ้งกระจายตลอดแนวทางทิศใต้ต่อมามีโครงการ Yellow Buffer Zone มีการปลูกต้นราชพฤกษ์ เป็นแนวระยะปลูกฟื้นฟูประมาณ 250 เมตร ต้นไม้ที่ปลูกต้นไม้เล็กจำนวน 18 ต้น ต้นใหญ่จำนวน 20 ต้น ถ้าสรุปได้ปลูกต้นทองอุไรเสริมตลอดแนว

สำหรับงานฟื้นฟูในปี 2567 มีการปลูกต้นไม้ตามมาตรการ EIA ได้แก่ ต้นนนทรี, ต้นสะเดา, ต้นมะค่า, ต้นตะแบก, ต้นอินทนิล, ต้นประดู่, ต้นลำดวน, ต้นไม้หลังการปลูกฟื้นฟู จะมีการรดน้ำสม่ำเสมอ และบางพื้นที่ทำระบบท่อน้ำหยด

แผนปลูกต้นไม้ฟื้นฟูในปี 2568 จะปลูกต้นไม้บริเวณ ชั้นที่ 2 และได้เตรียมคันดินไว้สำหรับปลูกไว้เรียบร้อยแล้ว พื้นที่สำหรับปลูกคันดินมีความยาว 200 เมตร ความกว้าง 5 เมตร ต้นไม้ที่ปลูกฟื้นฟูหลักๆเป็นไปตามมาตรการใน EIA และตัวอย่างพันธุ์ไม้ที่ทางเหมืองได้ทำการปลูกฟื้นฟูไปแล้ว ได้แก่ ต้นนนทรี, ต้นสะเดา, ต้นไผ่, ต้นสัก, ต้นมะค่า, ต้นทองอุไร, ต้นหางนกยูง, ต้นอินทนิล, ต้นกล้วย, ต้นลิลาวดี และต้นอโศกอินเดีย

ประธานฯ : ได้สอบถามกับทางคณะกรรมการว่ามีข้อเสนอแนะหรือให้คำแนะนำเกี่ยวกับการฟื้นฟูเหมืองหรือไม่ โดยในที่ประชุมไม่มีคณะกรรมการท่านใดให้ข้อเสนอแนะ

มติที่ประชุม - มีมติรับทราบ

ระเบียบวาระที่ 7 เรื่อง อื่นๆ

ประธานฯ : ได้แจ้งว่าทางบริษัทฯ จะจัดโครงการกิจกรรมตรวจสุขภาพชุมชน X-Ray ร่วมกัน 3 บริษัท คือบริษัท สิรินิธิ จำกัด, บริษัท ปูนซิเมนต์นครหลวง จำกัด (มหาชน) และบริษัท ปูนซิเมนต์ไทย (แก่งคอย) จำกัด มีวัตถุประสงค์ของรพ.สต.กลางดง และ รพ.สต.หนองน้ำแดง จัดกิจกรรมที่ ม.2 บ้านบุญบันดาล ต.กลางดง ในวันที่ 22 สิงหาคม 2568 เริ่มกิจกรรมเวลา 16.00 น. มีผู้เข้าร่วมโครงการจำนวน 200 คน โดยให้ อสม.ของแต่ละหมู่บ้านคัดกรองผู้เข้ารับการตรวจ X-ray จำนวน 5 หมู่บ้าน คือ หมู่ 1 ปางอโศก จำนวน 50 คน, หมู่ 2 บุญบันดาล จำนวน 50 คน, หมู่ 14 ชลประทาน จำนวน 50 คน, หมู่ 9 เขาพระ จำนวน 25 คน และ หมู่ 2 วงศ์เกษตร ต.หนองน้ำแดง จำนวน 25 คน ซึ่งการจัดกิจกรรมในปีนี้มีตรวจสุขภาพพื้นฐานกับแพทย์, การตรวจการได้ยิน, จับสลายรางวัล, บริการตัดผม, อาหารสำหรับผู้เข้าร่วมกิจกรรมทุกท่าน จึงขอเรียนเชิญคณะกรรมการทุกท่านเข้าร่วมกิจกรรมในครั้งนี้

ประธานฯ : ได้กล่าวสอบถามคณะกรรมการว่ามีข้อเสนอแนะหรือนำเสนอโครงการเพิ่มเติมในวาระนี้หรือไม่

..... ผอ.รพ.สต.กลางดง ที่ปรึกษา : แจ้งเพิ่มเติมในส่วนของบุทกิจกรรมตรวจสุขภาพชุมชนของ รพ.สต.กลางดง จะเป็นบุทเกี่ยวกับการแนะนำผู้ป่วยเบาหวานให้ทราบขั้นตอนว่าผู้ป่วยสามารถลดและเลือกรับประทานยาเบาหวานว่าจะต้องปฏิบัติอย่างไร และบุทให้คำแนะนำเกี่ยวกับยาเสพติด

..... ผอ.รพ.สต.หนองน้ำแดง ที่ปรึกษา : แจ้งว่าบุทกิจกรรมของ รพ.สต.หนองน้ำแดง เป็นบุทเกี่ยวกับการตรวจสมรรถภาพของปอด มีของรางวัลให้ผู้เข้าร่วมกิจกรรมตามบุท

ประธานฯ : ได้กล่าวสอบถามคณะกรรมการว่ามีข้อเสนอแนะเพิ่มเติมหรือไม่ หากไม่มีคณะกรรมการให้ข้อเสนอแนะเพิ่มเติม บริษัท สิรินิธิ จำกัด ขอขอบคุณคณะกรรมการที่เข้าร่วมประชุมในครั้งนี้ และขอปิดประชุมวันนี้

มติที่ประชุม - มีมติรับทราบ

เลิกประชุมเวลา 12.00 น.

ผู้บันทึกรายงานการประชุม

ผู้ตรวจรายงานการประชุม

สำเนาบัญชีกองทุนเฝ้าระวังสุขภาพ กองทุนฟื้นฟูสภาพแวดล้อม
ภายหลังการทำเหมืองแล้ว และกองทุนพัฒนาหมู่บ้านรอบพื้นที่
เหมือง



บัญชีเงินฝากออมทรัพย์แบบอัตโนมัติ Terms and Conditions

1. โปรดนำสมุดคู่มือฝากเงินและบัตรประจำตัวมาด้วยทุกครั้งที่ยื่นต่อธนาคาร
Please bring your passbook and ID card or other identification documents when visiting the Bank.
2. โปรดเก็บสมุดคู่มือฝากเงินในที่ปลอดภัย อย่าฝากไว้กับพนักงานธนาคารหรือบุคคลอื่น กรณีสูญหายแจ้งอาชญากรรมได้ทุกสาขา หรือที่หมายเลข 02 111 1111 แล้วนำใบแจ้งความติดต่อบริษัทเจ้าของบัญชี เพื่อยื่นขอออกสมุดคู่มือฝากใหม่ กรณีสมุดคู่มือฝากเงินมีการชำรุดให้ทำสมุดคู่มือฝากเงินขอเปลี่ยนเล่มใหม่ได้ทุกสาขา
Please keep the passbook in a secure place and do not be placed under any other person's custody. If it is lost or stolen, immediately notify at any branch or call 02 111 1111, and bring a police report of the lost passbook to account holding branch for issuing a new passbook. The full passbook can be renewed at any branch.
3. การถอนเงินจากบัญชีสามารถทำได้เฉพาะเจ้าของบัญชี
Only the account holder is allowed to make a withdrawal at any branch.
4. ยอดคงเหลือในสมุดคู่มือฝากเงินจะถือว่าถูกต้องเมื่อได้ตรวจสอบแล้วตรงกับบัญชีของธนาคาร ควรนำสมุดมาปรับรายการอย่างน้อยเดือนละครั้ง ได้ที่เครื่องปรับสมุดอัตโนมัติ หรือที่สาขา
The account balance shown in the passbook will be deemed correct only if it is verified with the corresponding record kept by the Bank. The passbook should be updated once a month with Passbook Update Machines or at any branch.
5. การนับจำนวนเงินเพื่อคำนวณดอกเบี้ยเงินฝากออมทรัพย์ ธนาคารจะใช้หลักเกณฑ์ตามปีปฏิทินที่เกิดขึ้นจริง
Interest for saving account is calculated on a daily balance basis according to the actual calendar year.
6. บัญชีที่ขาดการเคลื่อนไหว และยอดคงเหลือในบัญชีต่ำกว่าที่กำหนด ธนาคารจะปิดบัญชี และ/หรือ คิดค่าธรรมเนียมตามเกณฑ์ที่ธนาคารกำหนด
An inactive account with a balance less than the amount specified by the Bank will be closed and/or service charge may be levied on the account as specified in the Bank's Tariff of Charges.
7. เงินฝากนี้ได้รับความคุ้มครองจากสถาบันคุ้มครองเงินฝากตามจำนวนที่กำหนดไว้ในกฎหมาย
The deposit amount is protected by the Deposit Protection Agency as prescribed by law.

Scan for
Terms and Conditions

สำนักงาน Office รหัสสาขา 1303

บัญชีเลขที่ Account No.

สาขาปากช่อง

ชื่อบัญชี
Account Name

บจ. ลิรินธิ (กองหนุนเข้าระวางสภาพ)



Krungthai
กรุงไทย

SA AB

ลายมือชื่อผู้มีอำนาจลงนาม
Authorized Signature



SA AB



วันที่ DATE	สาขา ORG.BR	คำย่อ CODE	ถอน WITHDRAWAL	ฝาก DEPOSIT	คงเหลือ BALANCE	เจ้าหน้าที่ STAFF ID.
31/12/68	0	IIPS		+461.71	*215,007.06	9400 1
31/12/68	0	TAX	-4.62		*215,002.44	9400 2
17/01/69	303	PBSDT		+588,840.00	*803,842.44	ITBANK 3
19/03/69	303	SWCH	ดูจว. 1. -5,982.00	ไตรมาสแรกดูจว. 1.	*797,860.44	500176 4
30/04/69	303	SWCH	2 -6,070.00		*791,790.44	500176 5
30/04/69	303	SWCH	ส่วน 2 -1,447.00	บ.ในเขตฯ	*790,343.44	500176 6
						7
						8
						9
						10
						11
						12
						13
						14
						15
						16
						17
						18
						19
						20
						21
						22

BCRSA/EMRSA/ERSAB

E

ITIS/ITOS

INIS

ORSDT/ORSWT

OTOS

เช็กคิม

รายการแก้ไข

โอนดอกเบี้ยเข้า/ออก

หักค่าดอกเบี้ยเงินกู้สินเชื่อบริษัท

รับโอน/โอนไปต่างธนาคารทาง ATM

โอนเงินไปบัญชีอื่น

BSWFE

CRT/DBT

IIPS/DIPS

ORSFE

PASFE

หักค่าธรรมเนียม

ยอดรวมฝาก/ถอน

เพิ่ม/ลด ดอกเบี้ยจ่าย

ค่าธรรมเนียมการโอนเงินต่างธนาคาร

ค่าธรรมเนียม Payment



ข้อกำหนดและเงื่อนไข Terms and Conditions
สมุดบัญชีเงินฝากออมทรัพย์เล่มที่ 3550002

1. โปรดนำสมุดบัญชีเงินฝากและบัตรประจำตัวมาด้วยทุกครั้งเมื่อมาติดต่อธนาคาร
Please bring your passbook and ID card or other identification documents when visiting the Bank.
2. โปรดเก็บสมุดบัญชีเงินฝากไว้ในที่ปลอดภัย อย่าฝากไว้กับพนักงานธนาคารหรือบุคคลอื่น กรณีสูญหายแจ้งอายัดได้ทุกสาขา หรือที่หมายเลข 02 111 1111 แล้วรีบแจ้งความติดต่อกับสาขาเจ้าของบัญชี เพื่อยกเลิกสมุดบัญชีเล่มใหม่ กรณีสมุดบัญชีเงินฝากฉบับที่รายการเดิมให้นำสมุดบัญชีเล่มขอเปลี่ยนเล่มใหม่ได้ทุกสาขา
Please keep the passbook in a secure place and do not be placed under any other person's custody. If it is lost or stolen, immediately notify at any branch or call 02 111 1111, and bring a police report of the lost passbook to account holding branch for issuing a new passbook. The full passbook can be renewed at any branch.
3. การถอนเงินจากสาขาสามารถทำได้เฉพาะเจ้าของบัญชี
Only the account holder is allowed to make a withdrawal at any branch.
4. ยอดคงเหลือในสมุดบัญชีเงินฝากจะถือว่าถูกต้องเมื่อได้ตรวจสอบแล้วตรงกับบัญชีของธนาคาร ควรนำสมุดมาปรับรายการอย่างน้อยเดือนละครั้ง ได้ที่เครื่องปรับสมุดอัตโนมัติ หรือที่สาขา
The account balance shown in the passbook will be deemed correct only if it is verified with the corresponding record kept by the Bank. The passbook should be updated once a month with Passbook Update Machines or at any branch.
5. การนับจำนวนเงินเพื่อคำนวณดอกเบี้ยเงินฝากออมทรัพย์ ธนาคารจะใช้หลักเกณฑ์ตามปีปฏิทินที่แท้จริง
Interest for saving account is calculated on a daily balance basis according to the actual calendar year.
6. บัญชีที่ขาดการเคลื่อนไหว และยอดคงเหลือในบัญชีต่ำกว่าที่กำหนด ธนาคารจะปิดบัญชี และ/หรือ คิดค่าธรรมเนียมตามเกณฑ์ที่ธนาคารกำหนด
An inactive account with a balance less than the amount specified by the Bank will be closed and/or service charge may be levied on the account as specified in the Bank's Tariff of Charges.
7. เงินฝากนี้ได้รับคุ้มครองจากสถาบันคุ้มครองเงินฝากตามจำนวนที่กำหนดไว้ในกฎหมาย
The deposit amount is protected by the Deposit Protection Agency as prescribed by law.

Scan for
Terms and Conditions

สำนักงาน
Office

รหัสสาขา 1303

บัญชีเลขที่
Account No.

สาขาปากช่อง

ชื่อบัญชี
Account Name

บจ. สิริณี

(กองทุนพัฒนาหมู่บ้านรอบพื้นที่เหมืองแร่)



Krungthai
กรุงไทย

SA AB

ลายมือชื่อผู้มีอำนาจลงนาม
Authorized Signature



SA AB

วันที่ DATE	สาขา ORG BR	คำย่อ CODE	ถอน WITHDRAWAL	ฝาก DEPOSIT	คงเหลือ BALANCE	เจ้าหน้าที่ STAFF ID
17/01/69	303	PBSDT		+1,177,680.00	*1,947,129.71	ITBANK 1
21/01/69	303	SWCH	หักค่าน้ำประปา -2,000.00	หักค่าน้ำประปา	*1,945,129.71	680059 2
21/01/69	303	SWCH	หักค่าน้ำประปา -2,000.00	"	*1,943,129.71	680059 3
21/01/69	303	SWCH	หักค่าน้ำประปา -2,400.00	"	*1,940,729.71	680059 4
21/01/69	303	SWCH	หักค่าน้ำประปา -84,418.00	ค่าน้ำ	*1,856,311.71	680059 5
21/01/69	303	SWCH	หักค่าน้ำประปา -2,000.00	หักค่าน้ำประปา	*1,854,311.71	680059 6
19/03/69	303	SWCH	หักค่าน้ำประปา -331,000.00	หักค่าน้ำประปา	*1,523,311.71	500176 7
19/03/69	303	SWCH	หักค่าน้ำประปา -20,000.00	"	*1,503,311.71	500176 8
19/03/69	303	SWCH	หักค่าน้ำประปา -3,000.00	หักค่าน้ำประปา	*1,500,311.71	500176 9
30/04/69	303	SWCH	หักค่าน้ำประปา -189,342.00	ค่าน้ำ	*1,310,969.71	500176 10
30/04/69	303	SWCH	หักค่าน้ำประปา -51,000.00	ค่าน้ำ	*1,259,969.71	500176 11
30/04/69	303	SWCH	หักค่าน้ำประปา -15,000.00	ค่าน้ำ	*1,244,969.71	500176 12
30/04/69	303	SWCH	หักค่าน้ำประปา -5,000.00	หักค่าน้ำประปา	*1,239,969.71	500176 13
30/04/69	303	SWCH	หักค่าน้ำประปา -10,000.00	หักค่าน้ำประปา	*1,229,969.71	500176 14
30/04/69	303	SWCH	หักค่าน้ำประปา -3,000.00	หักค่าน้ำประปา	*1,226,969.71	500176 15
30/04/69	303	SWCH	หักค่าน้ำประปา -2,000.00	"	*1,224,969.71	500176 16
						17
						18
						19
						20
						21
						22

BCRSA/EMRSA/ERSAB
E
ITIS/ITOS
INIS
ORSDT/ORSWT
OTOS

เช็ค
รายการแก้ไข
โอนดอกเบี้ยเข้า/ออก
หักค่าน้ำประปา/ค่าน้ำ
รับโอน/โอนไปต่างธนาคาร ATM
โอนเงินไปบัญชีอื่น

BSWFE
CRT/DBT
HPS/DIPS
ORSFE
PASFE

หักค่าธรรมเนียม
ยอดรวมฝาก/ถอน
เพิ่ม/ลด ดอกเบี้ยจ่าย
ค่าธรรมเนียมการโอนเงินต่างธนาคาร
ค่าธรรมเนียม Payment

ข้อกำหนดและเงื่อนไข

สมุดคู่ฝากเป็นเอกสารสำคัญห้ามฝากไว้กับพนักงานหรือบุคคลอื่น

1. บัญชีคู่ฝากมีหลากหลายครั้งที่มีการติดต่อกับธนาคาร
2. การเปลี่ยนสมุดคู่ฝากหรือการถอนเงินต่างสาขาทุกครั้ง ต้องแสดงเอกสารแสดงตน ซึ่งออกโดยทางราชการ กรณีนิติบุคคล ให้ถอนเงินได้เฉพาะสาขาที่เปิดบัญชีไว้เท่านั้น
3. ถ้าสมุดคู่ฝากนี้ชำรุด หรือสูญหาย หรือผู้ฝากเปลี่ยนชื่อ หรือที่อยู่ โปรดแจ้งสาขาที่เปิดบัญชีไว้
4. สมุดนี้เป็นเพียงสมุดคู่ฝากบัญชีเท่านั้น ซึ่งถือไม่ได้ว่ายอดคงเหลือในสมุดนี้ถูกต้องจนกว่าจะได้ตรวจสอบกับบัญชีของธนาคารแล้ว
5. ในกรณีที่บัญชีขาดการเคลื่อนไหวและมียอดคงเหลือต่ำกว่าที่ธนาคารกำหนด ผู้ฝากยินยอมให้ธนาคารปิดบัญชีและ/หรือคิดค่าธรรมเนียมบัญชีตามเกณฑ์ของธนาคารกำหนด
6. ธนาคารขอสงวนสิทธิ์ในการเปลี่ยนแปลงอัตราดอกเบี้ย และค่าธรรมเนียมบัญชีของธนาคารเกี่ยวกับการฝากเงินประเภทนี้ไว้ก่อนล่วงหน้าโดยไม่另行通知

CD = ฝากเงินสด

DI = เงินปันผล

TD = ฝากโดยการโอน

CL = ฝากด้วยเช็คคลังรับ

ER = รายการยกเลิก

TW = ถอนโดยการโอน

CW = ถอนเงินสด/

RT = เช็คคืน

ถอนโดยการโอนปิดบัญชี

03/01/14 555 1795A 1795A 1835 1 55554-3 0009681325 0021062446

สอบถามเพิ่มเติม Call 1572

สำนักงาน
Office

โทร. 0-4431-3908, 0-4431-3909
สาขาปากช่อง



ชื่อบัญชี
Name of Account

. กองทุนเพื่อการฟื้นฟูสภาพแวดล้อมภายหลัง -
การทำเหมืองแร่แล้ว ของ บจก.สิริชัย

บัญชีเลขที่
Account No.

[Redacted Account Number]



001 บัญชีออมทรัพย์ มีสมุด

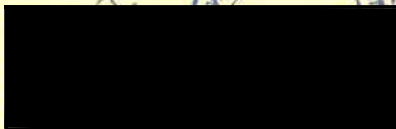

สมุดคู่ฝากเลขที่
Serial No.



Surf Date	Surf Transaction	ถอน Withdrawal	ฝาก Deposit	คงเหลือ Balance	หมายเลขผู้ให้บริการ Teller ID	
27/06/24	IN	*****454.96	*****321,240.03	0003A	1	
27/06/24	TX	*****45.50	*****321,194.53	0003A	2	
27/12/24	IN	*****472.99	*****321,667.52	0003A	3	
27/12/24	TX	*****47.30	*****321,620.22	0003A	4	
19/02/25	IN	*****152,300.00	*****473,920.22	9916W0700	5	
27/06/25	TX	*****53.45	*****474,401.22	0003A	6	
29/12/25	IN	*****601.12	*****475,002.34	0003A	7	
29/12/25	TX	*****60.11	*****474,942.23	0003A	8	
17/01/26	TN	*****152,300.00	*****627,242.23	9954W0700	9	
					10	
					11	
					12	
					13	
					14	
					15	
					16	
					17	
					18	
					19	
					20	



krungsri
ธนาคารกรุงศรี

เลขที่พาสปอร์ต
Serial No



รายงานผลการสำรวจสุขภาพของประชาชนรอบพื้นที่เหมือง
ประจำปี 2568

ลำดับ	หมู่	ชื่อ - นามสกุล	เอกซเรย์ทรวงอก (Chest X-ray)
1			ผลการตรวจเอกซเรย์ทรวงอก : ปกติ
2			ผลการตรวจเอกซเรย์ทรวงอก : ปกติ
3			ผลการตรวจเอกซเรย์ทรวงอก : ปกติ
4			ผลการตรวจเอกซเรย์ทรวงอก : ปกติ
5			ผลการตรวจเอกซเรย์ทรวงอก : หายใจเข้าไม่เต็มที่ เบื้องต้นไม่มีปอดอักเสบ
6			ผลการตรวจเอกซเรย์ทรวงอก : ปกติ
7			ผลการตรวจเอกซเรย์ทรวงอก : ปกติ
8			ผลการตรวจเอกซเรย์ทรวงอก : ปกติ
9			ผลการตรวจเอกซเรย์ทรวงอก : ปกติ
10			
11			
12			
13			ผลการตรวจเอกซเรย์ทรวงอก : ปกติ
14			
15			
16			ผลการตรวจเอกซเรย์ทรวงอก : ตรวจพบ หินปูนที่ต่อมน้ำเหลืองข้างปอดทั้ง 2 ข้าง ควรตรวจพบแพทย์
17			ผลการตรวจเอกซเรย์ทรวงอก : ปกติ
18			ผลการตรวจเอกซเรย์ทรวงอก : ปกติ
19			
20			ผลการตรวจเอกซเรย์ทรวงอก : ตรวจพบ เงาก้อนที่ปอดล่างขวาและจุดที่ปอดทั้ง 2 ข้าง เงาก้อนที่กระดูกซี่โครงขวาซี่ที่ 6 และมีการทำลายกระดูกสงสัยมะเร็งปอดและมีการแพร่กระจายไปปอดและกระดูก ควรตรวจพบแพทย์

ลำดับ	หมู่	ชื่อ - นามสกุล	เอกซเรย์ทรวงอก (Chest X-ray)
21			ผลการตรวจเอกซเรย์ทรวงอก : ปกติ
22			
23			ผลการตรวจเอกซเรย์ทรวงอก : ปกติ
24			ผลการตรวจเอกซเรย์ทรวงอก : ตรวจพบ หัวใจโตเล็กน้อย ควรตรวจพบแพทย์
25			ผลการตรวจเอกซเรย์ทรวงอก : ตรวจพบ เคยใส่โลหะตามกระดูกที่กระดูกสันหลังส่วนเอว ปอดปกติ
26			ผลการตรวจเอกซเรย์ทรวงอก : ปกติ
27			ผลการตรวจเอกซเรย์ทรวงอก : ปกติ
28			ผลการตรวจเอกซเรย์ทรวงอก : ปกติ
29			ผลการตรวจเอกซเรย์ทรวงอก : ตรวจพบ ขนาดหัวใจกว้างโต ควรตรวจติดตาม
30			ผลการตรวจเอกซเรย์ทรวงอก : ปกติ
31			ผลการตรวจเอกซเรย์ทรวงอก : ปกติ
32			ผลการตรวจเอกซเรย์ทรวงอก : ปกติ
33			ผลการตรวจเอกซเรย์ทรวงอก : ปกติ
34			ผลการตรวจเอกซเรย์ทรวงอก : ปกติ
35			ผลการตรวจเอกซเรย์ทรวงอก : ตรวจพบ เงามจุดหรือเงาตัดของสันเลือดปอดด้านบนทั้ง 2 ข้าง ควรเอกซเรย์ทาลอร์โคติก กระดูกสันหลังส่วนอกคดเล็กน้อย
36			ผลการตรวจเอกซเรย์ทรวงอก : ปกติ
37			ผลการตรวจเอกซเรย์ทรวงอก : ปกติ
38			ผลการตรวจเอกซเรย์ทรวงอก : ปกติ
39			ผลการตรวจเอกซเรย์ทรวงอก : ปกติ
40			

ลำดับ	หมู่	ชื่อ - นามสกุล	เอกซเรย์ทรวงอก (Chest X-ray)
41			ผลการตรวจเอกซเรย์ทรวงอก : ปกติ
42			
43			ผลการตรวจเอกซเรย์ทรวงอก : ปกติ
44			ผลการตรวจเอกซเรย์ทรวงอก : ปกติ
45			
46			ผลการตรวจเอกซเรย์ทรวงอก : ปกติ
47			
48			ผลการตรวจเอกซเรย์ทรวงอก : ตรวจพบ เคยใส่เครื่องกระตุ้นหัวใจ ไม่มีปอดอักเสบ
49			ผลการตรวจเอกซเรย์ทรวงอก : ปกติ
50			
51			
52			ผลการตรวจเอกซเรย์ทรวงอก : ปกติ
53			ผลการตรวจเอกซเรย์ทรวงอก : ตรวจพบ หัวใจโต ควรตรวจพบแพทย์ กระดูกหักเก่าไหปลาร้าซ้าย และซี่โครงซ้าย
54			
55			ผลการตรวจเอกซเรย์ทรวงอก : ปกติ
56			ผลการตรวจเอกซเรย์ทรวงอก : ตรวจพบ จุดหินปูนและพังผืดปอดด้านบนทั้ง 2 ข้าง รอยโรคบริเวณกระดูกสันหลังซ้าย ควรตรวจพบแพทย์
57			ผลการตรวจเอกซเรย์ทรวงอก : ปกติ
58			ผลการตรวจเอกซเรย์ทรวงอก : ปกติ
59			ผลการตรวจเอกซเรย์ทรวงอก : ปกติ

ลำดับ	หมู่	ชื่อ - นามสกุล	เอกซเรย์ทรวงอก (Chest X-ray)
60			ผลการตรวจเอกซเรย์ทรวงอก : ปกติ
61			ผลการตรวจเอกซเรย์ทรวงอก : ตรวจพบ กระดูกสันหลังส่วนอกและเอวคด เงามจุดหินปูนช่องอกขวาควรตรวจติดตาม
62			ผลการตรวจเอกซเรย์ทรวงอก : ปกติ
63			ผลการตรวจเอกซเรย์ทรวงอก : ปกติ
64			ผลการตรวจเอกซเรย์ทรวงอก : ปกติ
65			ผลการตรวจเอกซเรย์ทรวงอก : ปกติ
66			ผลการตรวจเอกซเรย์ทรวงอก : ปกติ
67			ผลการตรวจเอกซเรย์ทรวงอก : ปกติ
68			ผลการตรวจเอกซเรย์ทรวงอก : ปกติ
69			ผลการตรวจเอกซเรย์ทรวงอก : ปกติ
70			ผลการตรวจเอกซเรย์ทรวงอก : ปกติ
71			ผลการตรวจเอกซเรย์ทรวงอก : ปกติ
72			ผลการตรวจเอกซเรย์ทรวงอก : ปกติ
73			
74			ผลการตรวจเอกซเรย์ทรวงอก : ตรวจพบ หัวใจโตเล็กน้อย ควรตรวจพบแพทย์
75			ผลการตรวจเอกซเรย์ทรวงอก : ปกติ
76			ผลการตรวจเอกซเรย์ทรวงอก : ปกติ
77			ผลการตรวจเอกซเรย์ทรวงอก : ปกติ

ลำดับ	หมู่	ชื่อ - นามสกุล	เอกซเรย์ทรวงอก (Chest X-ray)
78			ผลการตรวจเอกซเรย์ทรวงอก : ปกติ
79			ผลการตรวจเอกซเรย์ทรวงอก : ปกติ
80			ผลการตรวจเอกซเรย์ทรวงอก : ปกติ
81			ผลการตรวจเอกซเรย์ทรวงอก : ปกติ
82			ผลการตรวจเอกซเรย์ทรวงอก : ตรวจพบ รอยโรคและพังผืดกลางปอดขวา ควรตรวจพบแพทย์
83			ผลการตรวจเอกซเรย์ทรวงอก : ตรวจพบ เงาก้อนบริเวณข้างหลอดลมซ้าย สงสัยติอัมไพรรอยค้ำด้านซ้ายโตและเบียดหลอดลม ควรตรวจพบแพทย์ ไม่มีปอดอักเสบ
84			
85			ผลการตรวจเอกซเรย์ทรวงอก : ปกติ
86			ผลการตรวจเอกซเรย์ทรวงอก : ตรวจพบ เงาฝ้าบริเวณปอดล่างซ้าย สงสัยรอยโรคหรือเงาไขมันควรเอกซเรย์ Spot View เพิ่มเติม
87			ผลการตรวจเอกซเรย์ทรวงอก : ปกติ
88			ผลการตรวจเอกซเรย์ทรวงอก : ตรวจพบ หัวใจโต ควรตรวจพบแพทย์
89			ผลการตรวจเอกซเรย์ทรวงอก : ปกติ
90			ผลการตรวจเอกซเรย์ทรวงอก : ปกติ
91			ผลการตรวจเอกซเรย์ทรวงอก : ปกติ
92			ผลการตรวจเอกซเรย์ทรวงอก : ตรวจพบ หัวใจโต ควรตรวจพบแพทย์ กระสันหลังส่วนอกและเอวคด
93			ผลการตรวจเอกซเรย์ทรวงอก : ตรวจพบ หัวใจโตเล็กน้อย ควรตรวจพบแพทย์ กระดูกหักเก่าซี่โครงซ้าย
94			ผลการตรวจเอกซเรย์ทรวงอก : ตรวจพบ เงาจุดหรือเงาซ้อนจากภายนอกช่องอกล่างซ้าย ควรเอกซเรย์ท่า Lt Oblique view เพิ่มเติม
95			
96			ผลการตรวจเอกซเรย์ทรวงอก : ปกติ
97			ผลการตรวจเอกซเรย์ทรวงอก : ตรวจพบ หัวใจโต ควรตรวจพบแพทย์

ลำดับ	หมู่	ชื่อ - นามสกุล	เอกซเรย์ทรวงอก (Chest X-ray)
98			ผลการตรวจเอกซเรย์ทรวงอก : ตรวจพบ หัวใจโต ควรตรวจพบแพทย์
99			
100			
101			ผลการตรวจเอกซเรย์ทรวงอก : ปกติ
102			ผลการตรวจเอกซเรย์ทรวงอก : ปกติ
103			ผลการตรวจเอกซเรย์ทรวงอก : ตรวจพบ สงสัยรอยโรคเล็กน้อยปอดบนขวา ควรเอกซเรย์ทาลอร์โคติก กระดูกหักเก่าซี่โครงซ้าย
104			ผลการตรวจเอกซเรย์ทรวงอก : ปกติ
105			
106			ผลการตรวจเอกซเรย์ทรวงอก : ตรวจพบ พังผืดและถุงลมโป่งพองปอดบนขวา หัวใจโต ควรตรวจพบแพทย์ กระดูกสันหลังส่วนอกและเอวคดเล็กน้อย
107			ผลการตรวจเอกซเรย์ทรวงอก : ปกติ
108			ผลการตรวจเอกซเรย์ทรวงอก : ปกติ
109			ผลการตรวจเอกซเรย์ทรวงอก : ปกติ
110			ผลการตรวจเอกซเรย์ทรวงอก : ปกติ
111			ผลการตรวจเอกซเรย์ทรวงอก : ปกติ
112			ผลการตรวจเอกซเรย์ทรวงอก : ปกติ
113			ผลการตรวจเอกซเรย์ทรวงอก : ตรวจพบ กระดูกสันหลังส่วนอกคดเล็กน้อย ไม่มีปอดอักเสบ
114			ผลการตรวจเอกซเรย์ทรวงอก : ปกติ
115			ผลการตรวจเอกซเรย์ทรวงอก : ปกติ

ลำดับ	หมู่	ชื่อ - นามสกุล	เอกซเรย์ทรวงอก (Chest X-ray)
116			ผลการตรวจเอกซเรย์ทรวงอก : ตรวจพบ หัวใจโตค่อนข้างมากควรตรวจพบแพทย์
117			ผลการตรวจเอกซเรย์ทรวงอก : ตรวจพบ เงาจุดหรือเงาหน้าตัดของเส้นเลือดช่องอกล่างขวาควรเอกซเรย์ Nipple marker เพิ่มเติม
118			ผลการตรวจเอกซเรย์ทรวงอก : ตรวจพบ เงาจุดหรือรอยโรคปอดบนขวาควรตรวจเอกซเรย์คอมพิวเตอร์เพิ่มเติม
119			ผลการตรวจเอกซเรย์ทรวงอก : ปกติ
120			ผลการตรวจเอกซเรย์ทรวงอก : ปกติ
121			
122			ผลการตรวจเอกซเรย์ทรวงอก : ตรวจพบ หัวใจโตเล็กน้อยควรตรวจพบแพทย์
123			ผลการตรวจเอกซเรย์ทรวงอก : ตรวจพบ หัวใจโตควรตรวจพบแพทย์
124			
125			ผลการตรวจเอกซเรย์ทรวงอก : ปกติ
126			ผลการตรวจเอกซเรย์ทรวงอก : ตรวจพบ หัวใจโตควรตรวจพบแพทย์
127			ผลการตรวจเอกซเรย์ทรวงอก : ปกติ
128			ผลการตรวจเอกซเรย์ทรวงอก : ปกติ
129			ผลการตรวจเอกซเรย์ทรวงอก : ปกติ
130			ผลการตรวจเอกซเรย์ทรวงอก : ตรวจพบ ขนาดหัวใจกว้างโต ควรตรวจติดตาม
131			ผลการตรวจเอกซเรย์ทรวงอก : ตรวจพบ หัวใจโตเล็กน้อยควรตรวจพบแพทย์
132			ผลการตรวจเอกซเรย์ทรวงอก : ปกติ
133			ผลการตรวจเอกซเรย์ทรวงอก : ตรวจพบ หัวใจโตเล็กน้อยควรตรวจพบแพทย์
134			ผลการตรวจเอกซเรย์ทรวงอก : ปกติ
135			ผลการตรวจเอกซเรย์ทรวงอก : ปกติ

ลำดับ	หมู่	ชื่อ - นามสกุล	เอกซเรย์ทรวงอก (Chest X-ray)
136			ผลการตรวจเอกซเรย์ทรวงอก : ปกติ
137			ผลการตรวจเอกซเรย์ทรวงอก : ตรวจพบ เงาก้อนหรือเงาค่อมไทรอยด์ด้านซ้ายโตและเบียดหลอดลมไปด้านขวาควรตรวจพบแพทย์
138			ผลการตรวจเอกซเรย์ทรวงอก : ปกติ
139			ผลการตรวจเอกซเรย์ทรวงอก : ตรวจพบ หัวใจโตเล็กน้อยควรตรวจพบแพทย์
140			ผลการตรวจเอกซเรย์ทรวงอก : ปกติ
141			
142			ผลการตรวจเอกซเรย์ทรวงอก : ปกติ
143			ผลการตรวจเอกซเรย์ทรวงอก : ปกติ
144			ผลการตรวจเอกซเรย์ทรวงอก : ปกติ
145			ผลการตรวจเอกซเรย์ทรวงอก : ปกติ
146			ผลการตรวจเอกซเรย์ทรวงอก : ปกติ
147			ผลการตรวจเอกซเรย์ทรวงอก : ปกติ
148			ผลการตรวจเอกซเรย์ทรวงอก : ปกติ
149			
150			ผลการตรวจเอกซเรย์ทรวงอก : ปกติ
151			ผลการตรวจเอกซเรย์ทรวงอก : ปกติ
152			ผลการตรวจเอกซเรย์ทรวงอก : ปกติ
153			
154			ผลการตรวจเอกซเรย์ทรวงอก : ตรวจพบ กระดูกสันหลังส่วนอกและเอวคดไม่มีปอดอักเสบ
155			ผลการตรวจเอกซเรย์ทรวงอก : ปกติ
156			ผลการตรวจเอกซเรย์ทรวงอก : ตรวจพบ กระดูกหักเก่าไหปลาร้าซ้ายไม่มีปอดอักเสบ

ลำดับ	หมู่	ชื่อ - นามสกุล	เอกซเรย์ทรวงอก (Chest X-ray)
157			ผลการตรวจเอกซเรย์ทรวงอก : ตรวจพบ หัวใจโตควรตรวจพบแพทย์
158			ผลการตรวจเอกซเรย์ทรวงอก : ปกติ
159			ผลการตรวจเอกซเรย์ทรวงอก : ปกติ
160			ผลการตรวจเอกซเรย์ทรวงอก : ปกติ
161			ผลการตรวจเอกซเรย์ทรวงอก : ปกติ
162			ผลการตรวจเอกซเรย์ทรวงอก : ปกติ
163			ผลการตรวจเอกซเรย์ทรวงอก : ปกติ
164			ผลการตรวจเอกซเรย์ทรวงอก : ปกติ
165			ผลการตรวจเอกซเรย์ทรวงอก : ปกติ
166			ผลการตรวจเอกซเรย์ทรวงอก : ตรวจพบ กระดูกสันหลังส่วนอกและเอวคดมากไม่มีปอดอักเสบ
167			ผลการตรวจเอกซเรย์ทรวงอก : ปกติ
168			ผลการตรวจเอกซเรย์ทรวงอก : ตรวจพบ พังผืดปอดบนขวาไม่มีปอดอักเสบ
169			ผลการตรวจเอกซเรย์ทรวงอก : ปกติ
170			ผลการตรวจเอกซเรย์ทรวงอก : ปกติ
171			ผลการตรวจเอกซเรย์ทรวงอก : ตรวจพบ เส้นหลอดลมปอดหนาสงสัยหลอดลมเล็กอักเสบ
172			ผลการตรวจเอกซเรย์ทรวงอก : ปกติ
173			
174			
175			ผลการตรวจเอกซเรย์ทรวงอก : ตรวจพบ หัวใจโตควรตรวจพบแพทย์
176			ผลการตรวจเอกซเรย์ทรวงอก : ตรวจพบ หัวใจโตเล็กน้อยควรตรวจพบแพทย์
177			ผลการตรวจเอกซเรย์ทรวงอก : ปกติ

ลำดับ	หมู่	ชื่อ - นามสกุล	เอกซเรย์ทรวงอก (Chest X-ray)
178			ผลการตรวจเอกซเรย์ทรวงอก : ตรวจพบ กระบังลมขวาสูงกว่าปกติเล็กน้อยไม่มีปอดอักเสบ
179			ผลการตรวจเอกซเรย์ทรวงอก : ปกติ
180			ผลการตรวจเอกซเรย์ทรวงอก : ตรวจพบ ขนาดหัวใจกว้างโต ควรตรวจติดตาม
181			ผลการตรวจเอกซเรย์ทรวงอก : ปกติ
182			ผลการตรวจเอกซเรย์ทรวงอก : ตรวจพบ ขนาดหัวใจกว้างโต ควรตรวจติดตาม
183			ผลการตรวจเอกซเรย์ทรวงอก : ปกติ
184			ผลการตรวจเอกซเรย์ทรวงอก : ตรวจพบ หัวใจโต ควรตรวจติดตาม
185			ผลการตรวจเอกซเรย์ทรวงอก : ตรวจพบ หัวใจโต ควรตรวจติดตาม
186			ผลการตรวจเอกซเรย์ทรวงอก : ตรวจพบ หัวใจโตเล็กน้อย ควรตรวจติดตาม
187			ผลการตรวจเอกซเรย์ทรวงอก : ตรวจพบ หัวใจโต ควรตรวจติดตาม
188			ผลการตรวจเอกซเรย์ทรวงอก : ตรวจพบ เคยใส่โลหะตามกระดูกบริเวณกระดูกสันหลังส่วนเอว ไม่มีปอดอักเสบ
189			ผลการตรวจเอกซเรย์ทรวงอก : ตรวจพบ หัวใจโต ควรตรวจติดตาม
190			
191			ผลการตรวจเอกซเรย์ทรวงอก : ปกติ
192			ผลการตรวจเอกซเรย์ทรวงอก : ตรวจพบ หัวใจโต ควรตรวจติดตาม
193			ผลการตรวจเอกซเรย์ทรวงอก : ตรวจพบ หัวใจโต ควรตรวจติดตาม
194			ผลการตรวจเอกซเรย์ทรวงอก : ปกติ
195			ผลการตรวจเอกซเรย์ทรวงอก : ตรวจพบ ขนาดหัวใจกว้างโต ควรตรวจติดตาม
196			ผลการตรวจเอกซเรย์ทรวงอก : ปกติ
197			ผลการตรวจเอกซเรย์ทรวงอก : ตรวจพบ เคยผ่าตัดช่องอก ไม่มีปอดอักเสบ
198			

ลำดับ	หมู่	ชื่อ - นามสกุล	เอกซเรย์ทรวงอก (Chest X-ray)
199			
200			ผลการตรวจเอกซเรย์ทรวงอก : ปกติ
201			ผลการตรวจเอกซเรย์ทรวงอก : ปกติ
202			ผลการตรวจเอกซเรย์ทรวงอก : ตรวจพบ เคยผ่าตัดช่องอก ไม่มีปอดอักเสบ กระดูกสันหลังส่วนอกคดมาก
203			ผลการตรวจเอกซเรย์ทรวงอก : ปกติ
204			ผลการตรวจเอกซเรย์ทรวงอก : ตรวจพบ หัวใจโตเล็กน้อยควรตรวจพบแพทย์
205			ผลการตรวจเอกซเรย์ทรวงอก : ตรวจพบ กระดูกหักเก่าซี่โครงซ้าย ไม่มีปอดอักเสบ
206			ผลการตรวจเอกซเรย์ทรวงอก : ปกติ
207			ผลการตรวจเอกซเรย์ทรวงอก : ปกติ
208			ผลการตรวจเอกซเรย์ทรวงอก : ปกติ
209			ผลการตรวจเอกซเรย์ทรวงอก : ปกติ
210			ผลการตรวจเอกซเรย์ทรวงอก : ปกติ
211			ผลการตรวจเอกซเรย์ทรวงอก : ปกติ
212			ผลการตรวจเอกซเรย์ทรวงอก : ปกติ
213			ผลการตรวจเอกซเรย์ทรวงอก : ตรวจพบ หัวใจโตเล็กน้อยควรตรวจพบแพทย์
214			ผลการตรวจเอกซเรย์ทรวงอก : ปกติ
215			ผลการตรวจเอกซเรย์ทรวงอก : ปกติ
216			ผลการตรวจเอกซเรย์ทรวงอก : ปกติ
217			ผลการตรวจเอกซเรย์ทรวงอก : ปกติ
218			ผลการตรวจเอกซเรย์ทรวงอก : ปกติ
219			ผลการตรวจเอกซเรย์ทรวงอก : ตรวจพบ เคยผ่าตัดช่องอกขนาดหัวใจกำลังโตควรตรวจติดตาม

ลำดับ	หมู่	ชื่อ - นามสกุล	เอกซเรย์ทรวงอก (Chest X-ray)
220			ผลการตรวจเอกซเรย์ทรวงอก : ปกติ
221			ผลการตรวจเอกซเรย์ทรวงอก : ตรวจพบ ขนาดหัวใจกว้างโต ควรตรวจติดตาม
222			ผลการตรวจเอกซเรย์ทรวงอก : ปกติ
223			ผลการตรวจเอกซเรย์ทรวงอก : ปกติ
224			ผลการตรวจเอกซเรย์ทรวงอก : ตรวจพบ เคยใส่โลหะตามกระดูกบริเวณกระดูกสันหลังส่วนเอวไม่มีปอดอักเสบ
225			ผลการตรวจเอกซเรย์ทรวงอก : ปกติ
226			ผลการตรวจเอกซเรย์ทรวงอก : ปกติ
227			ผลการตรวจเอกซเรย์ทรวงอก : ปกติ
228			ผลการตรวจเอกซเรย์ทรวงอก : ตรวจพบ หัวใจโตเล็กน้อยควรตรวจพบแพทย์
229			ผลการตรวจเอกซเรย์ทรวงอก : ปกติ
230			ผลการตรวจเอกซเรย์ทรวงอก : ปกติ

รายงานแผนและผลการดำเนินงานด้านการฟื้นฟูพื้นที่ที่ผ่านการ
ทำเหมือง ประจำปี 2568

รายงานแผนและผลการดำเนินงานด้านการฟื้นฟูพื้นที่ที่ผ่านการทำเหมือง

โครงการทำเหมืองแร่หินอุตสาหกรรมชนิดหินปูน
เพื่ออุตสาหกรรมก่อสร้าง และอุตสาหกรรมปูนขาว

ประทานบัตรเลขที่ 28830/16284

บริษัท สิรินิธิ จำกัด

ตำบลกลางดง อำเภอปากช่อง จังหวัดนครราชสีมา

เสนอต่อ

กรมอุตสาหกรรมพื้นฐานและการเหมืองแร่
และสำนักงานนโยบายและแผนทรัพยากรธรรมชาติและสิ่งแวดล้อม

ธันวาคม 2568

รายงานผลการดำเนินงานการปรับปรุงพื้นที่ฟื้นฟูพื้นที่โครงการที่ผ่านการทำเหมืองแร่แล้ว

1. รายละเอียดโครงการ

พื้นที่ประทานบัตรที่ 28830/16284 ของบริษัท สิรินิธิ จำกัด ตั้งอยู่ในเขตหมู่ที่ 1 ตำบลกลางดง อำเภอปากช่อง จังหวัดนครราชสีมา ปรากฏบนแผนที่ภูมิประเทศ มาตราส่วน 1:50,000 ของกรมแผนที่ทหาร ลำดับชุดที่ L7018 ระบุว่าที่ 5238II อยู่ระหว่างเส้นกริดตั้งที่ 748 ถึง 750 ตะวันออก และเส้นกริดนอนที่ 1618 ถึง 1619 เหนือ (รูปที่ 1) มีเนื้อที่ทั้งหมด 299 ไร่ 2 งาน 26 ตารางวา

บริษัท สิรินิธิ จำกัด ได้ดำเนินการทำเหมืองแร่หินอุตสาหกรรมชนิดหินปูน เพื่ออุตสาหกรรมก่อสร้างและอุตสาหกรรมปูนขาว โดยเปิดทำเหมืองโดยวิธีเหมืองเปิด(Open Pit Mining) เริ่มต้นเปิดทำเหมืองทางด้านทิศเหนือของพื้นที่โครงการ ที่ระดับความสูง 510 เมตร จากระดับน้ำทะเลปานกลาง ทำเหมืองลดระดับลงมาถึงระดับความสูงที่ 450 เมตร โดยทำเหมืองแบบ Hillside Aggregate Quarry เมื่อทำลดระดับลงมาถึงระดับความสูงที่ 450 เมตร แล้ว จะเริ่มทำเหมืองแบบ Open Pit Mining ซึ่งหินปูนที่ได้จากพื้นที่ทำเหมืองจะนำเข้าสู่โรงโม่หินของโครงการ คือ โรงโม่หินบริษัท ขุมเจ้ขุมทอง จำกัด ที่ตั้งอยู่นอกเขตประทานบัตรทางด้านทิศตะวันตกเฉียงเหนือ

2. การปรับปรุงสภาพพื้นที่ที่ผ่านการทำเหมือง

2.1 การปรับปรุงสภาพพื้นที่ที่ดำเนินการไปแล้ว

จากการทำเหมืองของโครงการในระยะที่ผ่านมา ทางโครงการได้ดำเนินการปรับปรุงสภาพพื้นที่บริเวณพื้นที่ทำเหมือง และบริเวณพื้นที่กิจกรรมต่อเนื่องจากการทำเหมือง โดยมีรายละเอียดดังนี้

การปรับปรุงสภาพพื้นที่บริเวณพื้นที่ทำเหมือง

พื้นที่บริเวณทำเหมืองของประทานบัตรเลขที่ 28830/16284 ทางโครงการ ได้ดำเนินการปรับปรุงในระยะที่ผ่านมา ได้แก่

- ทางทิศเหนือ มีการปลูกต้นไม้บริเวณหน้าเหมืองชั้นบันได พื้นที่ประมาณ 3 ไร่ 1 งาน 55 ตารางวา
- ทางทิศใต้ มีการปลูกต้นไม้เนื้อที่ประมาณ 4 ไร่ 15 ตารางวา รวมพื้นที่ปลูกต้นไม้ฟื้นฟูทั้งหมดประมาณ 7 ไร่ 1 งาน 70 ตารางวา

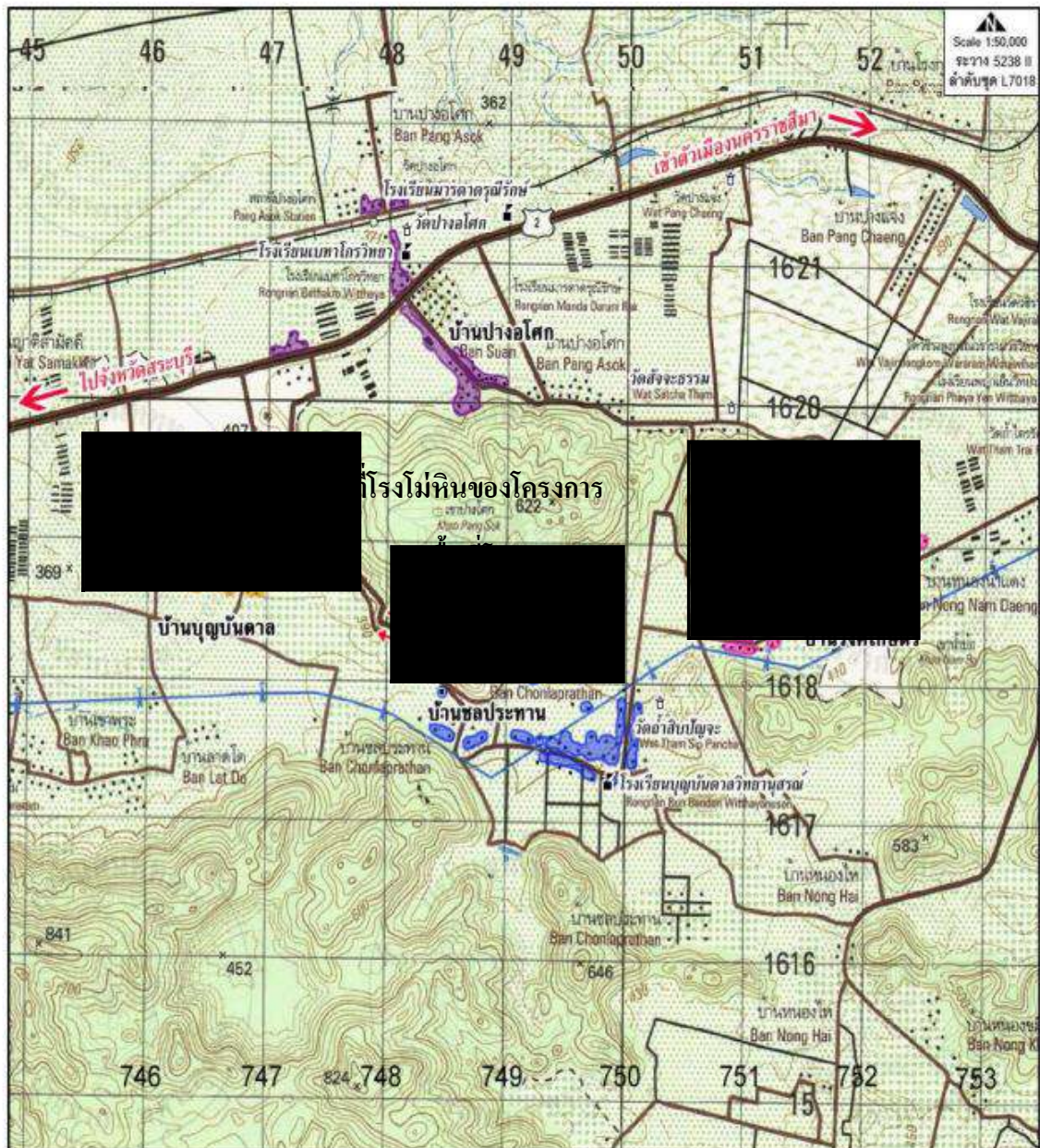

สัญลักษณ์	ความหมาย
	พื้นที่โครงการ
	พื้นที่ประทานบัตรใกล้เคียง
	พื้นที่โรงโม่หินของโครงการ
	วัด โรงเรียน
	บ้านเรือน ชุมชน
	เส้นทางขนส่งแร่

รูปที่ 1 แสดงจุดที่ตั้งและเส้นทางคมนาคมเข้าสู่พื้นที่โครงการ

การปรับปรุงสภาพพื้นที่บริเวณพื้นที่กิจกรรมต่อเนื่องจากการทำเหมือง

กิจกรรมต่อเนื่องจากการทำเหมืองของโครงการ หมายถึง พื้นที่บนเหมือง พื้นที่บริเวณโรงโม่หิน และเส้นทางขนส่งแร่ของโครงการ พื้นที่ส่วนนี้ทางโครงการได้ดำเนินการปรับปรุงพื้นที่ด้วยการปลูกต้นไม้ ดังนี้

ทางโครงการได้ริเริ่มปรับภูมิทัศน์จัดสวน บนเหมือง โดยทำการปลูกต้นราชพฤกษ์ ไทรเกาหลี มะม่วงหาวมะนาวโห่ มะค่า ทองอุไร ต้นวาสนา หน้อยมาเลย์ และทำการใช้หินคลุกประดับมาปรับพื้นที่ ตกแต่งสวน



รูปที่ 2 ปรับภูมิทัศน์จัดสวนบนเหมือง นำหินคลุกประดับมาตกแต่งพื้นที่สวน

เส้นทางขนส่งแร่ ดำเนินการปลูกต้นไม้ (รูปที่ 3) ริมเส้นทางขนส่ง ด้านขวามือจากทางหลวงแผ่นดินหมายเลข 2 จนถึงพื้นที่สำนักงาน ระยะทางประมาณ 1 กิโลเมตร และปลูกต้นเทพประทานพร (รูปที่ 4) ริมถนน 2 ข้างทางเข้าบริษัทระยะทาง ยาว 800 เมตร



รูปที่ 3 ดำเนินการดูแล ปลูกต้นไม้ริมเส้นทางขนส่ง



รูปที่ 4 ปลูกต้นเทพประทานพรริมถนน ทางเข้าบริษัท



รูปที่ 5 บำรุงและฟื้นฟูผืนป่าถาวรไทรเกาหลี บริเวณโรงซ่อมบำรุง



รูปที่ 6 ปรับภูมิทัศน์จัดสวนหน้าทางเข้าบริษัทอย่างสม่ำเสมอ

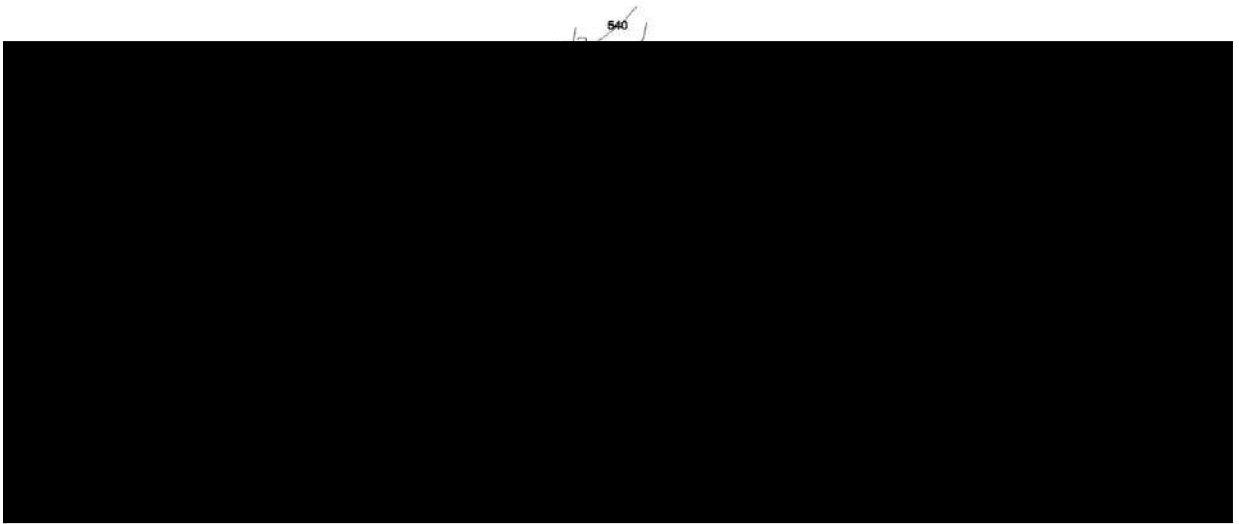

รูปที่ 7 สภาพพื้นที่โครงการและการฟื้นฟูในปัจจุบัน

2.2 แผนการปรับปรุงสภาพพื้นที่ที่จะดำเนินการต่อไป

การปรับปรุงสภาพพื้นที่ที่จะดำเนินการต่อไปของโครงการ จะปรับปรุงไปพร้อมกับการทำเหมือง โดยบริเวณที่ผ่านการทำเหมืองแล้วจะทำการฟื้นฟูสภาพพื้นที่ทันทีจนกระทั่งการทำเหมืองสิ้นสุด โดยมีวัตถุประสงค์เพื่อฟื้นฟูพื้นที่ที่ผ่านการทำเหมืองแล้ว ให้สามารถใช้ประโยชน์ได้ใกล้เคียงกับพื้นที่ก่อนการทำเหมืองโดยการปรับปรุงพื้นที่ให้มีความปลอดภัย มีเสถียรภาพไม่ก่อให้เกิดอันตรายต่อประชาชนที่อยู่ใกล้เคียงเหมือง รวมถึงการปรับปรุงลักษณะพื้นที่ผ่านการทำเหมืองแล้ว ให้มีความกลมกลืนกับธรรมชาติโดยรอบ เพื่อให้เกิดสภาพแวดล้อมที่ดีต่อพื้นที่และรักษาทัศนียภาพที่ดี ให้มีความสำคัญต่อการป้องกันรักษาและส่งเสริมคุณภาพสิ่งแวดล้อม

3. แผนปฏิบัติงานรายปี

จากแผนการทำเหมืองจะทำให้ทราบว่า บริเวณพื้นที่ใดที่จะหยุดการทำเหมือง ทางโครงการจะต้องดำเนินการฟื้นฟูสภาพพื้นที่ในบริเวณนั้น โดยจะต้องเตรียมการคัดเลือกชนิดพันธุ์ไม้ที่จะปลูกจำนวนต้นไม้มาก่อนที่จะปลูก ตลอดจนการเตรียมการในด้านอื่น ๆ โดยแผนในการดำเนินการฟื้นฟูสภาพพื้นที่ด้วยการปลูกต้นไม้มีรายละเอียดดัง ตารางที่ 1 ต่อไปนี้

ตารางที่ 1 แผนการดำเนินการฟื้นฟูสภาพเหมืองประจำปี

รายละเอียด	เดือน											
	ม.ค.	ก.พ.	มี.ค.	เม.ย.	พ.ค.	มิ.ย.	ก.ค.	ส.ค.	ก.ย.	ต.ค.	พ.ย.	ธ.ค.
1. สำรวจพื้นที่	↔											
2. เตรียมพื้นที่ เพื่อการปลูกต้นไม้ม		↔	↔									
3. เตรียมกล้าไม้/อนุบาลกล้าไม้และดำเนินการปลูก			↔	↔	↔	↔	↔	↔	↔			
4. ตรวจสอบ ปลูกซ่อมและสรุปผลในแต่ละปี									↔	↔	↔	↔
ฤดูกาล	← แดด → ฝน ฝนทิ้งช่วง ฝน แดด →											
	ม.ค.	ก.พ.	มี.ค.	เม.ย.	พ.ค.	มิ.ย.	ก.ค.	ส.ค.	ก.ย.	ต.ค.	พ.ย.	ธ.ค.

เรือนเพาะชำต้นกล้า เพื่อเตรียมปลูกลงบนเหมือง



รูปที่ 8 เรือนเพาะชำต้นกล้า

ลำดับ	ชื่อต้นไม้	ยอดต้นไม้	ปลูก	ปลูก	คงเหลือ
		ก.ค 68	12 ส.ค 68	22 ต.ค.68	ต.ค 67
1	ต้นประดู่ป่า	100	20	15	65
2	ต้นนนทรี	100	10	15	75
3	ต้นเสลา	100	10		90
4	ต้นตะแบก	100	10		90
5	ต้นสะเดา	50	10		40
6	ต้นมะฮอกกานี	100	20	15	65
7	ต้นชมพูพันธุ์ทิพย์	50	10	10	30
8	ต้นหางนกยูง	50		10	40
9	ต้นอินทนิล	50		10	40

ตารางที่ 2 รายชื่อต้นไม้ในเรือนเพาะชำ

แผนการดำเนินงาน ปลุกต้นไม้ฟื้นฟูในปี 2568

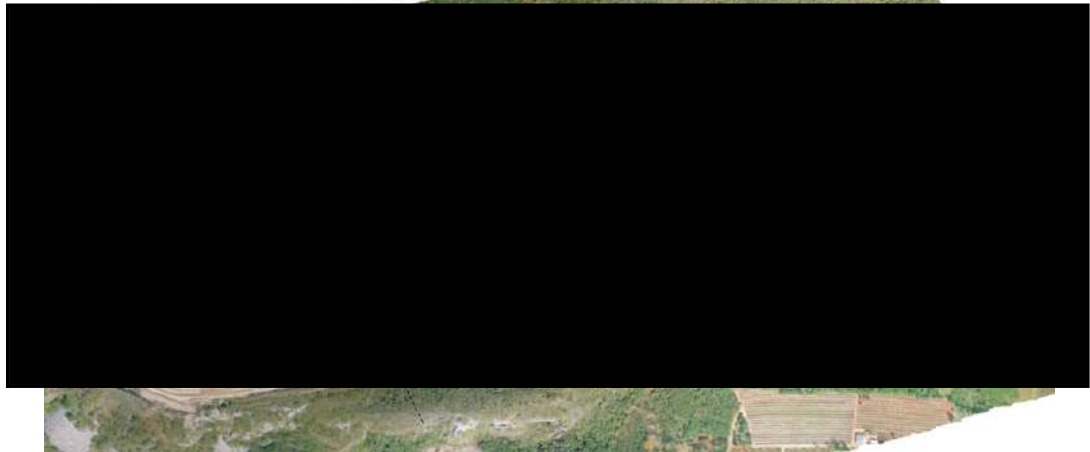

รูปที่ 9 แผนการปลุกต้นไม้ฟื้นฟู ปี 2568 ที่เส้นชั้นความสูง 460 เมตร บริเวณชั้น 5 Zone C2



รูปที่ 10 แผนการปลุกต้นไม้ฟื้นฟู ปี 2568 ที่เส้นชั้นความสูง 460 เมตร บริเวณชั้น 5 Zone C2 ทางทิศใต้
ของโครงการ คั่นดิน กว้าง 5 เมตร ยาว 100 เมตร พื้นที่รวม 1 งาน 25 ตร.วา โดยวางแผนจะปลุกต้นไม้
ต้นมะฮอกกานี ต้นประดู่ ต้นมะค่า และต้นสะเดา เพื่อเป็นแนวกันฝุ่น

รายงานผลการดำเนินงานปลุกต้นไม้ฟื้นฟูในปี 2568

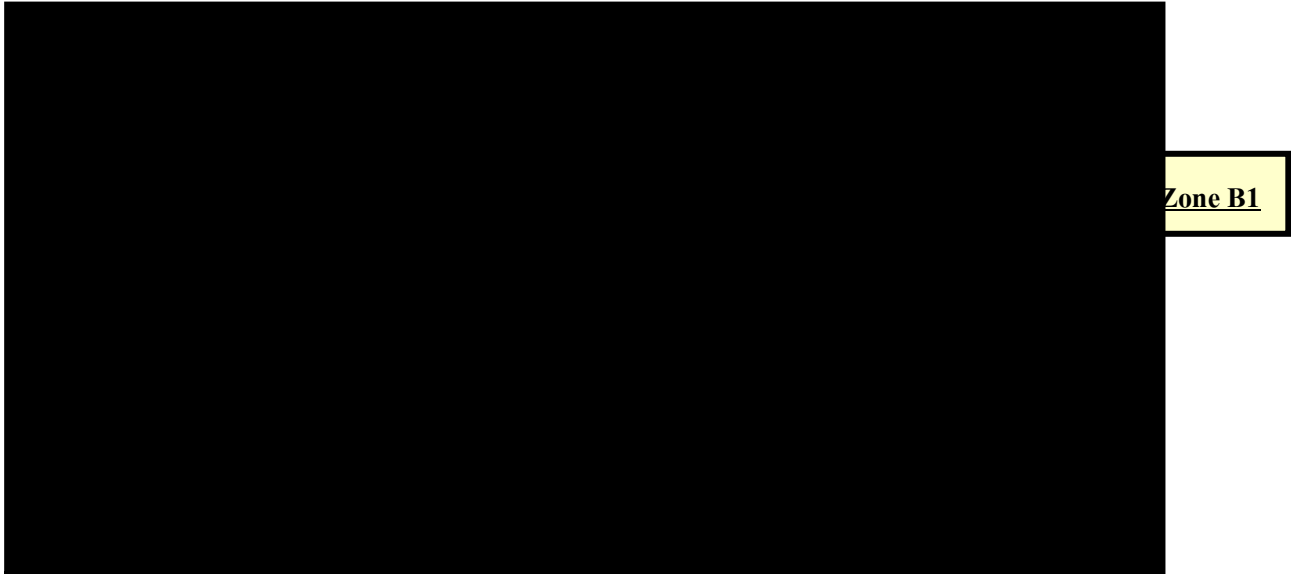

รูปที่ 11 พื้นที่ปลุกต้นไม้ฟื้นฟูในปี 2568 ทำการปลูกอยู่ในระดับชั้นเดียวกับแผนปลุกต้นไม้ปี 2567
เนื่องจากพื้นที่ฟื้นฟูในชั้น 5 ระดับความสูง 460 เมตร บางส่วนยังมีการทำงานจึงไม่สามารถปลุกต้นไม้ได้



พื้นที่ปลูกจริงปี 2568 จุดที่ 1 ชั้น 2 Zone B1

รูปที่ 12 พื้นที่ปลูกต้นไม้พื้นที่ ปี 2568 จุดที่ 1 ที่เส้นชั้นความสูง 490 เมตร บริเวณชั้น 2 Zone B1
คันดิน กว้าง 7 เมตร ยาว 180 เมตร พื้นที่รวม 0 - 3 - 15 ไร่



รูปที่ 13 พื้นที่ปลูกต้นไม้ จุดที่ 1 บริเวณชั้น 2 Zone B1 ดำเนินการเตรียมพื้นที่ โดยใช้แบ็คโฮ ทำคันดิน
วัดระยะตำแหน่งในการปลูกต้นไม้ ใช้ระยะ 2x4 เมตร และเตรียมต้นไม้ที่ปลูก



รูปที่ 14 พื้นที่ปลูกต้นไม้ จุดที่ 1 บริเวณชั้น 2 Zone B1 ดำเนินปลูกต้นไม้ โดยปลูก ต้นนนทรี เกลา สะเดา ตะแบก ประดู่ มะฮอกกานี ชมพูพันธุ์ทิพย์ รวมแล้ว 90 ต้น



รูปที่ 15 พื้นที่ปลูกต้นไม้ จุดที่ 1 บริเวณชั้น 2 Zone B1 ดำเนินปลูกต้นไม้ โดยปลูก ต้นนนทรี สะเดา มะค่า ตะแบก อินทนิล ประดู่ ลำควน รวมแล้ว 90 ต้น



พื้นที่ปี 2568
จุดที่ 2 ชั้น Zone B1-C1

รูปที่ 16 พื้นที่ปลูกต้นไม้ฟื้นฟู ปี 2568 จุดที่ 2 ที่เส้นชั้นความสูง 490 เมตร บริเวณชั้น 2 Zone B1-C1 กว้าง 7 เมตร ยาว 120 เมตร พื้นที่รวม 0 - 2 -10 ไร่



รูปที่ 17 พื้นที่ปลูกต้นไม้ฟื้นฟู ปี 2568 จุดที่ 2 ที่เส้นชั้นความสูง 490 เมตร บริเวณชั้น 2 Zone B1-C2 ดำเนินการปลูกต้นประดู่ป่า นนทรี มะฮอกกานี ชมพูพันธุ์ทิพย์ หางนกยูง และอินทนิล โดยปลูกรวมทั้ง 75 ต้น ระยะห่างต้นละ 4 เมตร มีการเติมปุ๋ยหมัก เติมดิน คลุมฟาง และรดน้ำสม่ำเสมอ



รูปที่ 18 พื้นที่ปลูกต้นไม้พื้นฟู ปี 2568 ดำเนินการปลูกต้นไม้ โดยปลูกต้นไม้ 75 ต้น ระยะห่างต้นละ 4 เมตร มีการเติมปุ๋ยหมัก เติมดิน คลุมฟาง และรดน้ำสม่ำเสมอ

แผนการดำเนินงาน ปลุกต้นไม้ฟื้นฟูในปี 2569



รูปที่ 19 แผนการปลุกต้นไม้ฟื้นฟู ปี 2568 ที่เส้นชั้นความสูง 460 เมตร บริเวณชั้น 5 Zone C2



รูปที่ 20 แผนการปลุกต้นไม้ฟื้นฟู ปี 2568 ที่เส้นชั้นความสูง 460 เมตร บริเวณชั้น 5 Zone C2 ทางทิศใต้ของโครงการ คั่นดิน กว้าง 8 เมตร ยาว 70 เมตร พื้นที่รวม 1 งาน 70 ตารางวา โดยวางแผนจะปลุกต้นไม้สน ต้นมะค่า ต้นนนทรี ต้นเสลา ต้นสะเดา ต้นตะแบก ต้นประดู่ ต้นมะฮอกกานี และต้นชมพูพันธุ์ทิพย์ เพื่อเป็นแนวกันฝุ่น

การจัดตั้งกองทุนเพื่อการฟื้นฟูสภาพแวดล้อมภายหลังการทำเหมือง

บริษัท สิรินิธิ จำกัด ได้ทำการจัดสรรเงินงบประมาณ เข้ากองทุน ฟื้นฟูเหมืองแร่ ระหว่าง 2560-2568 เป็นจำนวนเงินทั้งสิ้น 3,175,124 บาทและมีการเบิกจ่ายสำหรับโครงการฟื้นฟูเหมืองรายละเอียดดังต่อไปนี้

- ค่าใช้จ่ายดำเนินการฟื้นฟูเหมืองปี พ.ศ. 2560	879,000 บาท
- ค่าใช้จ่ายดำเนินการฟื้นฟูเหมืองปี พ.ศ. 2561	1,278,480 บาท
- ค่าใช้จ่ายดำเนินการฟื้นฟูเหมืองปี พ.ศ. 2562	313,250 บาท
- ค่าใช้จ่ายดำเนินการฟื้นฟูเหมืองปี พ.ศ. 2563	151,500 บาท
- ค่าใช้จ่ายดำเนินการฟื้นฟูเหมืองปี พ.ศ. 2564	50,000 บาท
- ค่าใช้จ่ายดำเนินการฟื้นฟูเหมืองปี พ.ศ. 2565	112,367 บาท
- ค่าใช้จ่ายดำเนินการฟื้นฟูเหมืองปี พ.ศ. 2566	145,000 บาท
- ค่าใช้จ่ายดำเนินการฟื้นฟูเหมืองปี พ.ศ. 2567	126,442 บาท
- ค่าใช้จ่ายดำเนินการฟื้นฟูเหมืองปี พ.ศ. 2568	119,085 บาท

โทร. 0-4431-3908, 0-4431-3909

สำนักงาน
Office

สาขาปากช่อง

krungsri
ธนชาต

ชื่อบัญชี
Name of Account

กองทุนเพื่อการฟื้นฟูสภาพแวดล้อมภายหลัง
การทำเหมืองแร่แล้ว ของ บจก. สิรินิธิ

บัญชีเลขที่
Account No.

001 บัญชีออมทรัพย์ มีสมุด

สมุดฝากเลขที่
Serial No.

วันที่ Date	รายการ Transaction	ถอน Withdrawal	ฝาก Deposit	คงเหลือ Balance	หมายเลขบัตรประชาชน Teller ID
27/06/24	IN	*****454.96	*****321,240.03	0003A	1
27/06/24	TX	*****45.50	*****321,194.53	0003A	2
27/12/24	IN	*****472.79	*****321,667.52	0003A	3
27/12/24	TX	*****47.30	*****321,620.22	0003A	4
19/02/25	IN	*****152,500.00	*****473,720.22	8916W0700	5
27/06/25	TX	*****534.45	*****474,454.67	0003A	6
27/06/25	TX	*****53.45	*****474,401.22	0003A	7
29/12/25	IN	*****601.12	*****475,002.34	0003A	8
29/12/25	TX	*****60.11	*****474,942.23	0003A	9
					10
					11
					12
					13
					14
					15
					16
					17
					18
					19
					20

krungsri
ธนชาต

สมุดฝากเลขที่
Serial No.

0022682446

รูปที่ 21 สมุดบัญชีกองทุนเพื่อการฟื้นฟูสภาพแวดล้อมภายหลังการทำเหมืองแร่แล้วของบริษัท สิรินิธิ จำกัด



พร. 233

รายงานแผนและผลการดำเนินงานด้านการฟื้นฟูพื้นที่ที่ทำเหมือง
เสนอต่อกรมอุตสาหกรรมพื้นฐานและการเหมืองแร่
และสำนักงานนโยบายและแผนทรัพยากรธรรมชาติและสิ่งแวดล้อม
การรายงานครั้ง 1 วันที่ 1 เดือน ธันวาคม พ.ศ. 2568

1. ข้อมูลประทานบัตร

ชื่อผู้ถือประทานบัตร.....บริษัท สิรินิธิ จำกัด.....
หมายเลขประทานบัตร 28830/16284 หมายเลขคำขอประทานบัตรเดิม.....-.....
ที่ตั้ง 301/1 หมู่ 1 ตำบล กลางดง อำเภอ ปากช่อง จังหวัด นครราชสีมา
ชนิดแร่ หินปูนเพื่ออุตสาหกรรมก่อสร้างและอุตสาหกรรมปูนขาว วิธีการทำเหมือง เหมืองหาบ
อายุประทานบัตร 25 ปี เริ่มตั้งแต่ 25 สิงหาคม 2560 วันสิ้นอายุ 24 สิงหาคม 2585
เนื้อที่ประทานบัตรทั้งหมด 299 ไร่ 2 งาน 26 ตารางวา โดยกรรมสิทธิ์ที่ดินมีดังนี้
☐ ที่กรรมสิทธิ์ (ระบุประเภท เช่น โฉนด, นส. 3ก, นส.3 ฯลฯ).....ไร่
☒ ที่รัฐ (ระบุประเภท เช่น ป่าสงวน, สปก.) ป่าสงวนแห่งชาติ 299 ไร่ 2 งาน 26 ตารางวา
☐ อื่น ๆ (ระบุ).....ไร่

2. ข้อมูลการทำเหมืองปัจจุบัน

สภาพปัจจุบัน ☒ เปิดการทำเหมือง ☐ หยุดการทำเหมือง
พื้นที่ที่ใช้ในการทำเหมืองและกิจกรรมเกี่ยวเนื่องทั้งหมดในปัจจุบัน.....ไร่
จำนวนหน้าเหมือง/บ่อเหมืองปัจจุบัน.....1.....แห่ง
ขนาด (ระบุขนาดแต่ละแห่งตามลำดับ) 152 ไร่
พื้นที่เก็บกองเปลือกดินและเศษหิน.....-.....แห่ง
ขนาด (ระบุขนาดแต่ละแห่งตามลำดับ).....ไร่
พื้นที่โรงแต่งแร่/สำนักงาน/บ้านพัก ฯลฯ รวม 182 ไร่ 2 งาน 44 ตารางวา
จำนวนขุมเหมืองที่ไม่ใช่ทำเหมืองแล้ว.....-.....แห่ง ขนาด.....ไร่ ลึก.....เมตร
พื้นที่ที่ผ่านการทำเหมืองแล้ว 152 ไร่ พื้นที่ทำการฟื้นฟูแล้ว 7 ไร่ 1 งาน 70 ตารางวา

3. รูปแบบการใช้ประโยชน์ที่ดินภายหลังสิ้นสุดการทำเหมือง (พร้อมแนบแผนผังการฟื้นฟูพื้นที่ในภาพรวมซึ่งสอดคล้องกับ แผนผังโครงการทำเหมือง โดยส่งเฉพาะครั้งแรกของการรายงาน และทุกครั้งที่มีการเปลี่ยนแปลงรูปแบบการใช้พื้นที่สุดท้าย)

- ☐ พัฒนาเป็นแหล่งน้ำสาธารณะ ☐ พัฒนาเป็นทุ่งหญ้าธรรมชาติ/ทุ่งหญ้าเลี้ยงสัตว์
- ☐ พัฒนาเป็นพื้นที่เกษตรกรรม ☒ ปลูกร้างสวนป่า
- ☐ อื่น ๆ (ระบุ).....

4. ผลการดำเนินการในช่วง 1 ปีที่ผ่านมา (พร้อมแนบแผนผังแสดงพื้นที่ดำเนินการปรับปรุงและฟื้นฟูสภาพพื้นที่ที่ใช้ทำเหมือง และภาพถ่ายการดำเนินงาน)

☒ การปรับสภาพและฟื้นฟูพื้นที่บริเวณหน้าเหมือง

จำนวน.....2.....แห่ง เนื้อที่1.....ไร่งาน25.....ตารางวา

วิธีดำเนินการ (ให้อธิบายลักษณะของหน้าเหมือง, ความปลอดภัย).....ทางโครงการได้ทำการปลูกร้างไม้ฟื้นฟู 2 จุด

.....จุดที่ 1.....พื้นที่ปลูกร้างไม้ฟื้นฟู ปี 2568 จุดที่ 1 ที่เส้นชั้นความสูง 490 เมตร บริเวณชั้น 2 Zone B1 คั่นดิน กว้าง 7 เมตร ยาว 180 เมตร พื้นที่รวม 0 - 3 -15 ไร่...ดำเนินปลูกร้างไม้ โดยปลูกร้างต้นนนทรี เติลตา สะเดา ตะแบก ประดู่ มะฮอกกานี ชมพูพันธุ์ทิพย์ รวมแล้ว 90 ต้น (รูปที่ 12-15.)

.....จุดที่ 2.....พื้นที่ปลูกร้างไม้ฟื้นฟู ปี 2568 ที่เส้นชั้นความสูง 490 เมตร บริเวณชั้น 2 Zone B1-C2 ดำเนินการปลูกร้างประดู่ป่า นนนทรี มะฮอกกานี ชมพูพันธุ์ทิพย์ หางนกยูง และอินทนิล โดยปลูกร้างรวมทั้ง 75 ต้น ระยะห่างต้นละ 4 เมตร (รูปที่ 16-18.)

☐ การปรับสภาพและฟื้นฟูกองเก็บเปลือกดินและเศษหิน

จำนวนแห่ง เนื้อที่ไร่

วิธีดำเนินการ

☐ การปรับสภาพและฟื้นฟูชุมชนเหมืองที่ไม่ใช้ในการทำเหมืองแล้ว

จำนวน.....แห่ง ขนาด (กxยxล).....เมตร

วิธีดำเนินการ

☐ การปรับสภาพและฟื้นฟูระบบป้องกันการชะล้างตะกอนดินจากบริเวณหน้าเหมือง ที่เก็บกองเปลือกดิน/เศษหิน และบริเวณอื่นๆ อาทิเช่น คันทำนบดินและคูระบายน้ำและบ่อดักตะกอน เป็นต้น

จำนวน แห่ง ขนาด (กxยxล) เมตร

วิธีดำเนินการ

☒ การปลูกต้นไม้ระหว่างพื้นที่ว่างทั่วไปในเขตพื้นที่ประทานบัตร รวมเนื้อที่ 75 ตร.ว

วิธีดำเนินการ ทางโครงการได้ปรับภูมิทัศน์จัดสวน บนเหมือง โดยทำการปลูกต้นราชพฤกษ์ ไทรเกาหลี มะม่วงหาวมะนาวโห่ มะค่า ทองอุไร ต้นวาสนา และทำการใช้หินคลุกประดับมาปรับพื้นที่ ตกแต่งสวน

☐ การปรับสภาพและฟื้นฟูพื้นที่บริเวณโรงแต่งแร่/โรงโม่หิน เนื้อที่ ไร่

วิธีดำเนินการ

☒ การปรับสภาพและฟื้นฟูพื้นที่บริเวณสำนักงาน/บ้านพัก เนื้อที่ 3 งาน

วิธีดำเนินการ ปรับพื้นที่ตกแต่งจัดภูมิทัศน์ให้สวยงาม บริเวณหน้าทางเข้าบริษัท และบริเวณพื้นที่โรงซ่อม ดูแลบำรุงรักษาต้นไม้อย่างสม่ำเสมอ (รูปที่ 3-6)

งบประมาณดำเนินการทั้งหมด 126,442 บาท

5. แผนการดำเนินงานในช่วง 1 ปีข้างหน้า

5.1 แผนการดำเนินงานที่จะจัดทำ ในช่วง 1 ปีข้างหน้า (พร้อมแนบแผนผัง)

1. แผนการปลูกต้นไม้ฟื้นฟู ในปี 2569 ที่เส้นชั้นความสูง 460 เมตร บริเวณชั้น 5 ทางทิศใต้ของโครงการ คันดิน กว้าง 8 เมตร ยาว 70 เมตร พื้นที่รวม 1 งาน 40 ตร.ว โดยวางแผนจะปลูกต้นสน ต้นมะค่า เพื่อเป็นแนวกันฝุ่น (รูปที่ 20-21.)

☒ การปรับสภาพและฟื้นฟูพื้นที่บริเวณหน้าเหมือง

จำนวน 1 แห่ง เนื้อที่ 0 ไร่ 1 งาน 40 ตารางวา

วิธีดำเนินการ ทำการเตรียมพื้นที่ บริเวณ ชั้น 5 โดยจะเตรียมคันดินขนาดกว้าง 8 เมตร ยาว 70 เมตร สูง 3 เมตร โดยจะปลูกต้นไม้ จำนวน 3 แถว ระยะห่างระหว่างต้นไม้ 2 เมตร ต้นไม้ที่จะใช้ปลูก เป็นต้นสน ต้นมะค่า ต้นนนทรี ต้นเสลา ต้นสะเดา ต้นตะแบก ต้นประดู่ ต้นมะฮอกกานี และต้นชมพูพันธุ์ทิพย์

☐ การปรับสภาพและฟื้นฟูกองเก็บเปลือกดินและเศษหิน

จำนวน แห่ง เนื้อที่ ไร่

วิธีดำเนินการ.....

☐ การปรับสภาพและฟื้นฟูชุมชนเมืองที่ไม่ใช้ในการทำเหมืองแล้ว

จำนวน..... แห่ง ขนาด (กxยxล)..... เมตร

วิธีดำเนินการ.....

☐ การปรับสภาพและฟื้นฟูระบบป้องกันการชะล้างตะกอนดินจากบริเวณหน้าเหมือง ที่เก็บกอง

เปลือกดิน/เศษหิน และบริเวณอื่น ๆ อาทิเช่น คันทำนบดินและคูระบายน้ำและบ่อดักตะกอนเป็นต้น

จำนวน..... แห่ง ขนาด (กxยxล)..... เมตร

วิธีดำเนินการ.....

☐ การปลูกต้นไม้ระหว่างพื้นที่ว่างทั่วไปในเขตพื้นที่ประทานบัตร รวมเนื้อที่ไร่

วิธีดำเนินการ.....

☐ การปรับสภาพและฟื้นฟูพื้นที่บริเวณโรงแต่งแร่/โรงโม่หิน เนื้อที่ไร่

วิธีดำเนินการ.....

☐ การปรับสภาพและฟื้นฟูพื้นที่บริเวณสำนักงาน/บ้านพัก เนื้อที่ไร่

วิธีดำเนินการ.....

5.2 การจัดเตรียมงบประมาณ

งบประมาณสำหรับดำเนินงานตามแผนงาน.....135,000.....บาท

งบประมาณสำหรับการบำรุงรักษาพื้นที่ที่ฟื้นฟูแล้ว.....15,000.....บาท

ปัญหาและอุปสรรคที่ต้องการความช่วยเหลือ/สนับสนุนจากกรมอุตสาหกรรมพื้นฐานและการเหมืองแร่ และหรือส่วนราชการอื่นๆ.....

วิธีดำเนินการ.....

(ลงชื่อ).....

(.....)

ตำแหน่ง.....กรรมการผู้จัดการ.....ผู้จัดทำรายงาน

รับรองข้อมูลถูกต้องและเห็นชอบกับแผนการดำเนินการ

(ลงชื่อ).....

(.....)

ตำแหน่ง.....

- เอกสารหลักฐานการยื่นรายงานเข้าสู่ระบบอิเล็กทรอนิกส์

หลักฐานการยื่นรายงานเข้าสู่ระบบอิเล็กทรอนิกส์

เลขที่ Monitor : 256901-329

ชื่อโครงการ : โครงการเหมืองแร่หินอุตสาหกรรมชนิดหินปูน
เพื่ออุตสาหกรรมก่อสร้างและอุตสาหกรรมปูนขาว
ประทานบัตรที่ 28830/16284

รอบรายงาน : ก.ค. 68 - ธ.ค. 68

วันที่ยื่นรายงาน : 27/01/2569

เลขที่ IEE/EIA/EHIA : 11173

ผู้ยื่นรายงาน :

อีเมล :

โทรศัพท์ :



QR Code สำหรับเรียกดูข้อมูลรายงานรายงาน Monitor นี้

โดยท่านสามารถเรียกดูข้อมูลรายงานต่างๆ

ที่เกี่ยวข้องกับโครงการได้ผ่านโมบายแอปพลิเคชัน Smart EIA

อีกหนึ่งช่องทาง

สำนักงานนโยบายและแผนทรัพยากรธรรมชาติและสิ่งแวดล้อม



กองพัฒนาระบบการประเมินผลกระทบสิ่งแวดล้อม
Division of Environmental Impact Assessment Development